京城日報
朝刊
朝夕刊共八頁

社說　高松宮御差遣

天皇陛下におかせられては、近く皇弟高松宮宣仁親王殿下を滿洲帝國に御差遣あそばされ、建國十周年を御祝福あらせ給ふ。洵に恐懼の極みである。

顧みれば昭和七年（大同元年）三月一日、大滿洲帝國建國以來 天皇陛下には畏くもその隆榮を嘉し給ひて、親しく大御心を注がせ給ふ。

滿洲國皇帝陛下、亦畏き大御心を、御自らの御心と照合され、日滿一德一心の、皇道確立に御努心あらせられる。

日滿兩帝國の繁榮に大御心をかけさせ給ふ我國皇室の御交誼は、さきに昭和九年六月、滿洲國の帝政實施にあたり、秩父宮御名代宮殿下を御差遣あらせられ、翌十年四月にはその御答禮として皇帝陛下が御來訪あらせられた。

又、皇紀二千六百年に際しては、再度、滿洲國皇帝陛下の御來訪あり、畏くも天皇陛下に御祝意を言上あらせられた外、皇大神宮、畝傍御陵、橿原神宮、桃山御陵等に、御親拜あらせられ、御親ら外國の元首としては、御初めて皇祖の大前に額き給ひて、親しく日滿兩國の繁榮を壽ぎ給ひ、併せて、八紘一宇の皇道を基幹とする日滿兩帝國の繁榮を御祈念あらせられたのである。

かくして、兩帝國の交誼愈よ厚く、昭和十五年十一月卅日には、日華基本條約の締結を契機として、日滿華三國の相互承認、同共同宣言等、東亞に一時代を劃し、更に進んで、大東亞戰爭勃發するや、三國一體、米英の擊滅に起つたのである。特に、滿洲國皇帝陛下には畏くも昨年十二月八日「時局ニ關スル詔書」を渙發あらせられ

朕日本天皇陛下ト精神一體ノ如ク爾衆庶亦其臣民ト咸ナ一德ノ心ヲ有チ

と宣はせられ、又

官民一心萬方一志盟ハ人ヲ擧ゲテ奉公ノ誠ヲ盡シ國力ヲ擧ゲテ盟邦ノ戰ヲ援ケ

と仰出され、日滿不可分の所以を明示し給うた。又、建國十周年にあたりては、張國務總理を謝恩特派大使として御差遣あらせられ、大御稜威に光被する滿洲國の慶びを上奏、奉謝せしめ給うたのである。

御稱說の　天皇陛下には、茲に畏くも高松宮殿下を御差遣あらせられ、創成十年の御盛業を親しく表し給ふのである。滿洲國の光榮もさりながら、日滿の紐帶、こゝに極まるといふべく、大東亞共榮圈建設の聖戰下、意義深遠と申さねばならぬ。

こゝに謹みて、高松宮殿下の御旅路、御平安を祈り上げ、併せて日滿兩國の繁榮を慶祝する次第である。

閣議決定
盛り上る一億の力を結集
强力、國民運動を展開
翼賛會の機能刷新强化

【東京電話】政府は大政翼賛會の機能刷新に關し十五日の閣議において、その方針、事業ならびに翼賛會の整備擴充に關する措置の二點につき決定を見たので、同日午後四時情報局總裁談ならびに内容に關し左の如く發表した

情報局發表

十五日の閣議において『大政翼賛會の機能刷新』に關し左の如く決定せり

一、方針　大政翼賛會はその本來の使命たる萬民翼賛、臣道實踐の國民組織確立の推進中核體たるの實を一層發揮す、これがため現存の各種國民運動を大政翼賛會の傘下に收め統合これが綱領、方策をはかり國民が萬民翼賛、臣道實踐の生活を營むことを活潑ならしむる組織を確立推進す

二、大政翼賛會の事業

（一）大政翼賛運動の基底となるべき國民組織の確立

（二）國民思想の統一、職域奉公の徹底、國防生活の確立、戰時經濟の確保などのためにする大政翼賛運動の推進

（三）國民の錬成

イ、一般的錬成

ロ、國防技術の錬成

なほ右に關聯して左の事業を行ふ

（一）上意下達状況および民情の査察

（二）國民生活の指導相談

三、大政翼賛會の整備擴充に關する措置

（一）行政各廳の主管する各種國民組織の確立運動（產業報國、農業報國、商業報國、海運報國など）に關する事務およびこれにともなふ國民組織の編成および指導の事務を大政翼賛會に委譲す

（二）興亞運動、貯蓄獎勵、物資節約および回收、健民など國民運動の事務および推進を大政翼賛會をして實施せしむ

（三）行政各廳の主管する國民錬成機關を大政翼賛會に委譲す

（四）右各部に關聯する行政各部の豫算は將來大政翼賛會に對する補助金に統一す

（五）大政翼賛會に對する監督は内閣總理大臣これに當りなほ各種の組織および運動に對しては各關係主管大臣においてこれを指導す

（六）大政翼賛會の機構に必要なる改組を行ふ

（七）大政翼賛會の經費は國庫補助および寄附金とす

（八）部落會、町内會などはその自治的機能を强化すると共に他面大政翼賛會の指導する組織としその間必要なる調整を考慮す

情報局總裁談

今回の總選擧を契機として新政治力結集の機運が澎湃として起つたのであるが、このことに關しては翼賛政治結集準備會において着々進行し昨十四日宣言、綱領などの發表を見るに至つた、特に綱領の中に『大政翼賛會との緊密なる連繫を保ち相共に大政翼賛運動の徹底を期する』旨を掲げられてゐる次第である。これと相呼應して大政翼賛會も萬民翼賛、臣道實踐の國民運動の中核體としてその機能を一層强化する必要あるを痛感する次第である

これがため政府は現在行政各廳の主管する各種國民組織確立の運動を擧げて大政翼賛會の傘下に集め全國民の盛りあがる力によつて强力なる國民運動を展開せんことを期待するものである。例へば產業報國、農業報國、商業報國、海運報國などの各運動ならびに青年團、婦人會などの運動、また興亞運動、國民貯蓄獎勵などは大政翼賛會をしてあるひはその傘下において、或は直接これを行はしめんとするのであつて必要なる指導監督をなすに止めんとするものであり、また部落會、町内會などはその自治的機能を强化するとともに他面大政翼賛會の指導する組織とするものである。

これらの事業は從來政府各廳において直接これが實施指導に當り來りたるものであるが、この際新たに政治力の結集を見、國民の政府に對する協力の機運澎湃たるの事實にかんがみこの國民の協力的態度に應へこれに信頼して國民運動は出來る限りこれを國民の自發的運動に移しよつてもつて國民の熱意と工夫とを遺憾なく發揮せしめ得るごとき本然の姿に還さんとするものである。右の趣旨に基きこの際これらの國民運動はこれを大政翼賛會の傘下に集め相互に聯絡し政府各廳は國民運動の展開を促し必要なる指導監督をなすに止めんとするものである

かくの如く政府が進んで大政翼賛會に對し新たなる機能を附與せんとするは、とりも直さず大政翼賛會を育成强化することとなるのであるがまた他面政府の仕事を出來るだけ簡素强力ならしめ從つて官吏の人員を減少し銃後國民生活の全般にわたつて活躍する人員を充實することゝなるのである。もとより以上の方針の實施に當つては大政翼賛會もこれに應ずる體制となる要があり、またこれが實施については大政翼賛會の機構整備と相まつて順序よくこれを行ひ、もつて萬遺憾なき措置を講ずべきはもちろんである

金融事業整備令 けふ公布 即日施行
外地は七月一日施行

【東京電話】政府は去る十二日の閣議において金融事業整備に關する勅令案を決定したので同令施行規則（大藏、司法、農林省令）とともに十六日公布即日施行することゝなつた、同令は國家總動員法第十六條の三の規定に基き金融機關に對する金融事業の委託、讓渡および合併の命令をなすことを得ることゝしたもので銀行、信託會社、保險會社、無盡會社、信用組合、證券業者その他廣く金融事業を營むものに適用されるが、これら金融機關の合併讓渡の必要がある場合は出來る限り當事者間の圓滿なる協議によつて實現するやう努めやむを得ない場合に限つて發動する方針である。しかして同令の制定はさきに行はれた日本銀行の改組金融統制團體令に基く金融統制組合の設立と相俟つてわが國金融機構の整備完成を一段と推進したものとして注目される。同令の主なる内容を示せば左の通りである

一、適用範圍、本令の適用を受くべきものは、廣く一般に金融事業を營むもの（金融機關）であるなほこゝに金融事業といふのは有價證券に關する事業をも含むものである

二、命令の内容、命令し得べき事項は金融事業の委託もしくは讓渡または法人の合併であり、命令の種類には金融事業の委託および受託の命令、金融事業の讓渡および讓受の命令ならびに法人の合併の命令の五種がある

三、命令發動の條件、命令を發動するためには『金融事業の整備を圖るため必要ありと認むる』ことが必要である

四、命令事項の實行方法、命令は常に相手金融機關を定めてこれをなすのであるが、命令があつたならば金融機關は相手金融機關と命令を受けた事項すなはち委託讓渡または合併の條件についての協議をなすことになつてゐる、なほこの協議は主務大臣の認可を受けなければ效力を生じない。さらに當事者間で協議が整はない時には主務大臣がこれを裁定することになつてゐる

五、命令事項實行上の特別規定、金融機關の特質に鑑み命令を受けた事項を實行するについて生ずる一般取引先の關係などを調整するために企業整備令と異つた特別の規定を設けてある（勅令第四條乃至第十條參照）

六、事業讓渡の認可制、主務大臣の指定した金融機關の事業の讓渡および讓受けについては主務大臣の認可を受けなければこれをなすことを得ないものとした

七、本令の施行地域、本令は内地のみならず外地（朝鮮、臺灣および樺太）にもこれを施行する　但し外地においては七月一日より施行する

惡質の流言駁碎
内閣改造説首相斷乎否定

【東京特電】政府は總選擧の結果に鑑み、擧國一體の政治力結集につき具體的準備を進めてゐたが、愈よその政治力結集體が來る廿日創立されるが、一方右に伴ひ大政翼賛會も機構の大刷新を斷行することゝなり、その根本方針が十五日の閣議で決定、こゝに戰爭目的遂行のため擧國一致體制が着々整へられることゝなつた、然るに最近かゝる政治動向に關聯して政界の一部には内閣改造説が流布されつゝあるので十五日の閣議席上東條首相は特に『内閣改造などの考へは斷じてない、閣僚諸君はかゝる惡質の流言に惑はされず益々結束を固くして戰爭目的完遂のため邁進され度い』と言明した

戰時災害國稅減免 施行勅令決定

【東京電話】第七十九議會で成立を見た戰時災害國稅減免法の施行規則勅令案要綱は十五日の定例閣議で決定、廿日ごろ公布四月一日以後に生じたる戰時災害よりこれを適用することになつた

英首相登壇を回避

【ベルン十四日同盟】ビルマと珊瑚海の敗戰により又もや英國内にはチャーチル内閣に對する非難の聲が昂まつて來たので、クリップス國璽尚書は近く下院で戰況討論を行ふ旨發表したが、チャーチルは非難の矢面に立つのを恐れ、この討論に登院するのを回避せんとしてゐるもの如くクリップスをして『首相が討議に出席するか、どうかは軍事情勢と首相自身の都合如何でどうなるかわからぬ』と伏線を張らせてゐる、右討議においては戰爭計畫の調整問題が論ぜられるほかビルマ敗戰、セイロン島沖の航空母艦ハーミス號および巡洋艦の喪失、珊瑚海々戰などが當然議題の中心となるものと見られてゐる、珊瑚海々戰に關する英米側の態度はその後ますます悲觀を現し、たとへばユーピー・メルボルン特派員ドン・カスウエルの如きは次の如く報じてゐる

濠洲當局は南太平洋における日本艦隊主力が健在であることを認め戰局今後の進展を警戒してゐる、西南太平洋反樞軸聯合軍地上部隊司令官トマス・ブレーミーは米濠軍に對しラジオを通じて猛烈かつ決定的な戰鬪に對し準備せよと命令した

カナダ遠征軍 英本國に到着

【リスボン十四日同盟】ロンドン十四日來電によればカナダ遠征軍增援部隊數千名を乘せた船が米英兩海軍の嚴重な護衛下に英本國に到着したと英當局より發表されたなほニュージーランドよりも新增援軍が到着してをり、戰局の活潑化とともに英側がドイツの上陸作戰を危惧しこれに備へてゐるものではないかと見られてゐる

泰國使節神宮參拜

【橿原電話】泰國慶祝特派使節ピア・パホン中將一行は、十五日午後一時卅分自動車で奈良ホテル發、同二時十分畝傍御陵參拜後橿原神宮に參拜、午後三時四十分特別仕立ての參宮電車で大阪に向つた

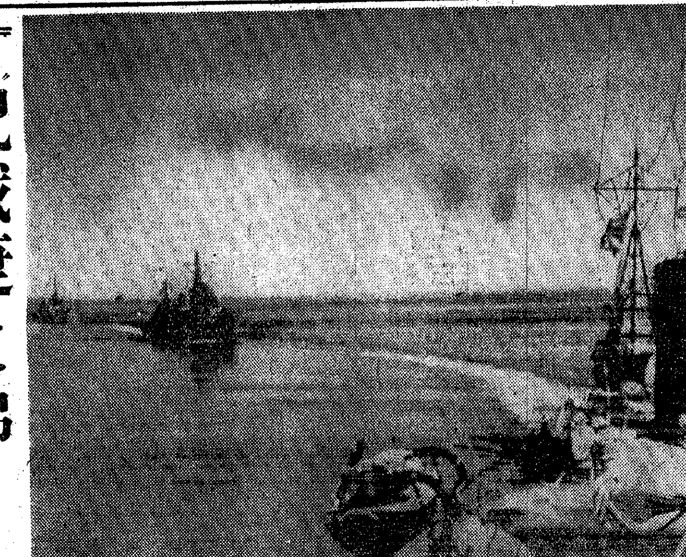

堂々マニラ灣を壓して入港するわが艨艟

＝海軍省許可濟第五七一號＝【寫眞】

祝戰捷に沸く
來る十八日全比島で慶祝大會

【マニラ十五日同盟】バタアン半島コレヒドール要塞の陷落についでミンダナオ、ビサヤ地區の降伏により全比島は今や全く皇威に服し新比島建設の第一歩を踏出したがバルガス行政長官はこの赫々たる皇軍の大捷を祝し比島市民の感謝を現すため來る五月十八日を戰捷祝日と定め比島各地區で盛大な慶祝大會を催すことゝなつた、慶祝日を前に帝國艦隊も堂々マニラ灣に入港し首都マニラは早くも『祝戰捷』の大アーチと日章旗に飾られ新しい比島への喜びに沸き返つてゐる

冀中戰線
敵二十二團の主力を捕捉擊滅
陸鷲も果敢な銃爆擊

【冀中前線○○にて十五日同盟】冀中軍區剿滅作戰を展開中のわが精銳安江、吉野の各部隊は十四日夜半より十五日早朝にかけて北韓村（安平東南方十二キロ）において敵三百と交戰激戰ののちこれを殲滅した、また堀内、高堀の各部隊も社合庄（舊城鎮西方十七キロ）において敵二十二團の主力を捕捉これに潰滅的大打擊を與へた、他の各精銳部隊も敗敵を急追しつゝ河北省中部の沃野を縱横に敗敵を擊滅中

【太原十五日同盟】わが陸鷲の精銳○○機は、十五日早朝より出動、馬壁村一帶の峻嶮に據る共產軍陣地に對し果敢なる銃爆擊を反復多大の損害を與へた

ポートモレスビー連爆

【リスボン十五日同盟】メルボルン來電によれば、聯合軍司令部は日本軍航空部隊が十四日前後二回にわたりニューギニヤの要衝ポートモレスビーを空襲第一回目には同地飛行場に爆彈の雨を浴びせ第二回目は港灣施設に爆擊を加へた旨十五日發表した

小川貫璽大佐新任
海軍報道部長更迭す

【東京電話】大本營海軍報道部長前田稔少將は在任一年半この間大東亞戰勃發前後の機微な情勢下にあつてよく報道に輿論の指導に名部長を謳はれたが、今回海上某要職に轉出することゝなり後任には小川貫璽大佐が補せられ十五日發令海軍省より公表された

海軍省公表（十五日午後三時）

本日左の通り發令せられたり

海軍大佐　小川貫璽

大本營海軍報道部々長被仰付

なほ前任者海軍少將前田稔は海上要職に補せられたり

小川大佐略歷

廣島縣出身、本年五十歲、大正四年兵學校卒業、同五年少尉に任官、海軍大學校卒業、昭和三年米國在勤帝國大使館附武官輔佐官、次で軍務局員、軍令部參謀、同十一年海軍大佐に進級軍令部課長、米國在勤大使館附武官を經て同十五年十一月軍令部課長となり今日に及ぶ

濠、防空監視隊 婦女子を參加

【リスボン十四日同盟】キャンベラ來電によれば、濠洲陸相フォードは濠洲婦女子が防空監視義勇隊に參加した結果その義勇隊の兵員數は從來の三倍に達したと言明した、なほ防空監視義勇隊はアメリカ陸軍航空部隊と緊密な連絡を行ふことゝなつてゐる

＝人＝

◇有賀光豐氏（日本高周波社長）城津より十五日朝歸城

◇佐々木[illegible]氏（國際電氣通信京城支社長）支社長會議出席のため十六日京城發月末歸城豫定

◇西田天香氏（京都一燈園主宰者）全鮮各地巡遊の途次光友會の招聘で、十七日「のぞみ」で京城着、十八日午後一時から府民館中講堂で講演

◇峯[illegible]九男（全[illegible]職長官）參劃部に事務打合せのため十七日京城離發東上

◇二宮治重氏（滿拓總裁）十五日〃のぞみ〃で入城十六日〃のぞみ〃で新京へ

獨ソ數千の新銳戰車動員
必死の攻防戰展開
戰局は刻一刻と高潮

ストックホルム特電【十四日發】モスコー來電によればコーカサスの關門ケルチ半島のソ聯防禦線突破に成功せるドイツ軍は十四日引續き東方に向け進擊を續けてゐる、ドイツ軍の猛攻に堪へかねたソ聯軍は漸次退却に退却を餘儀なくされてゐる、なほソ聯軍は今次ケルチ半島の戰鬪に初めて米英製戰車を使用してゐるといはれる

【リスボン十四日同盟】獨軍のケルチ半島猛攻開始を契機として獨ソ戰線の戰機は全く熟し全線に亙る獨軍の大攻勢再開は最早や時間の問題とみられるに至つたが、ユーピー・モスコー十四日來電によれば、右戰局に狼狽したソ聯當局はケルチ半島における獨軍の壓迫を緩和せんと圖りチモシエンコ元帥麾下の南部方面軍をしてハリコフ周邊の獨軍陣地に對し猛烈なる反攻を開始せしめ目下激戰展開中と傳へられる、他方ケルチ半島戰線では新陣地に撤退した赤軍とこれを急追する獨軍との間に必死の攻防戰がつゞけられ兩軍は數千臺の新銳戰車を動員して一大機甲戰を演じてゐると報ぜられ、さらに前線よりの報道によれば、獨軍は約二千機の大空軍勢力をもつて赤軍の抵抗を一擧に粉碎せんと壯烈なる地上爆擊を敢行今や戰鬪は漸く最高潮に近づきつゝあるもののやうである

黑海のソ聯艦隊猛反擊

【ビシー十四日同盟】アベス通信ブカレスト電によれば、ケルチ市内では目下熾烈な戰鬪が展開中で特に獨軍の活躍が報ぜられてゐる、獨羅兩軍は十四日午前決定的成功を收め今やケルチおよびタキル海岸地域の陷落は時間の問題となつたが、一方黑海のソ聯艦隊も陸上樞軸軍に十字砲火を浴びせ必死の抗戰をつゞけてゐる模樣である、これに對し獨軍司令部は空軍に對しソ聯艦隊をケルチ附近より擊退せしめるやう命じ雙方の交戰いよいよ激化を加へるものと觀へられる

獨潛艦メキシコ灣で活躍

中型米貨物船擊沈

【ビシー十四日同盟】アベス通信ワシントン電によれば十四日アメリカ海軍當局は中型アメリカ貨物船がメキシコ灣においてドイツ潛水艦の魚雷攻擊をうけ擊沈された旨發表した

諾船擊沈

【ベルリン十五日同盟】十四日アメリカ海軍當局は十三日の公表において〃ノルウエー船一隻が擊沈された〃旨確認したが、デーエヌベー通信は右につきつぎの如く述べてゐる

ドイツ潛水艦はメキシコ灣において約二千四百トンのノルウエー商船一隻を擊沈した、同船はアメリカ側に徵用された船舶で貨物を積載して航行中であつたもので乘組員生存者はアメリカ東海岸の某港に到着した

獨の英本土空襲
四月中の死亡者九九八名

【リスボン十四日同盟】英國治安省發表によれば、四月中における獨機の英本土空襲により一般市民の死亡乃至行方不明となり恐らく死亡したと思はれるものは合計九百卅八名、負傷者九百九十八名にのぼつた、因に一ケ月間に獨機による死者數が九百卅八名の多きにのぼつたのは昨年五月以來絶えてなかつたところであつて、昨年五月英本土攻擊が最高潮に達し、死者五千三百九十四名といふ最高記錄を出してからのちは獨ソ開戰の影響もあり英本土の被害は激減し今年に入つてからは一月百十二名、二月廿二名、三月廿一名といふ僅少な統計が出てゐたが、四月に至り俄然增加し昨年五月以後の最高記錄を示すに至つたもので右は主としてノリッチおよびヨーク州の猛爆による被害と見られてゐる

獨機氷島上空に出現

【リスボン十四日同盟】ワシントン來電によれば、アメリカ陸軍當局はドイツ爆擊機隊が十四日アイスランド上空に現れたが、アメリカ高射砲陣地はこれを擊退したと發表した

獨の新兵器
或種の爆彈または地雷
氣壓極下、敵陣の酸素を消散

ストックホルム特電【十五日發】獨軍當局がケルチ半島の作戰で使用を發表した『新兵器』は或る種の爆彈又は地雷で、その驚異的な威力によつて瞬時に氣壓を極度に低下させ、その附近の酸素を消散し敵軍を窒息させて、その戰鬪力を奪ふのではないかと見られてゐる

榮養增大 倦怠 疲勞解消
榮養の根源に迫り之を改組して倦怠
疲勞を解消し消化吸收を旺盛にする
チアミヂン錠
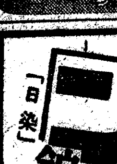
一日量 二—四錠
包裝 二〇錠 五〇錠
全國有名藥店ニ有
製造發賣元 黑田藥品商會

純正化學療法劑
醫學の定說
「日染」ポレオン錠
化膿菌に對して劃期的治效を謳はれてゐるズルホンアミド劑の撰定に當つては其化學的純度高きものを採ることが治療の要諦であります
ポレオン「日染」は二基ズルホンアミド劑の純正品にして、内服に依り左記疾患に對し的確に奏効するのが特徵であります
適應症
丹毒、骨膜炎、疔、感冒
蟲樣突起炎、中耳炎、扁桃腺炎
齒槽膿瘍、齒齦炎、產褥熱
腎盂炎、急・慢性淋疾
其他あらゆる化膿性疾患
NISSEN
製造發賣元 日本染料製造株式會社 大阪市此花區春日出町
一手販賣元 株式會社 稻畑商店 大阪市東區安土町二丁目
F-171

あなたの無駄話を一言も聞きのがすまいと耳を立てゝる奴がゐる。
スパイ—スパイはあなたから取つた材料を種に人心動搖を狙つて恐しいデマを飛ばす。
戰爭してゐる日本！
戰つてゐる父、夫、子そして兄弟……
—思はぬおしやべりが憎い敵の爲になるのだ。
つまらぬ無駄口を叩くな
赤玉ポートワイン本舗 株式會社 壽屋

マツダランプ
東京芝浦電氣株式會社

手輕なピノサン療法
鼻病
記憶力まで惡化する！
統計が示す事實
靑少年に多い鼻病
鼻の構造や氣候風土の關係もありますが、多くは鼻病に對する衞生知識の不足に起因するのです。併も、靑少年時代の鼻病は非常に惡化が早くその爲腦神經を衰弱させ頭痛や、頭重不眠から神經衰弱を引き起し勉强や仕事が手につかず記憶力や判斷力まで衰へ、將來ある人生を落伍者として悲慘な日を送る實例も澤山ありますが、靑少年期は惡化も早い代りに幸ひ手當が早くて徹底的なら治りも早いものです。
ピノサン療法は内服藥や洗滌療法と違ふ一風變つた粉藥で一日一回添附の新案吸藥器で手輕に鼻腔内に吸込ませれば、惡い部分に塗布滲透されその上副作用の心配がありません。鼻を治したら勉强や仕事の能率も上り、記憶力や判斷力までよくなつたなど大評判です。放つて置かずに一日も早くピノサン療法を御實行下さい。

（ピノサン實驗中の婦人）
ピノ錠（十日量二圓・廿日量五圓）サン價（一圓・六十日量德用）九圓（各新案登錄吸藥器無代添付）
・說明書無代進呈・
鼻病でお困りの方にピノサンがどんな藥であるか詳しい說明書をハガキで申込次第無代で差上げます。
東京市淺草區藏前三ノ五
合資會社 小判屋
電話淺草三三五三 振替東京二〇二
大阪出張所（大阪市東區南久寶寺町二ノ五五）振替大阪一八〇三九番
廣島市外五日市町 小判屋廣島製藥所 振替廣島二五八六九番
代理店 全國有名藥店にあり 丹平商會・高橋盛大堂 小林大藥房・資生會社

ビルマ英蒋空軍撃滅記
晝は戰闘夜は爆撃
劒道の極意即攻撃の極意
○○部隊長談

【東京電話】ビルマ方面陸軍航空部隊は大東亞戰爭勃發するや、泰ビルマ國境から出撃、大擧ラングーンを空襲、敵機九十機を撃墜したのをはじめ英蒋聯合國の空軍基地を潰滅せしめて、五月十二日までに敵機五百五十四機を撃破、戰車々輛三千輛を爆破する赫々の戰果を擧げたがこの英蒋空軍撃滅戰に直接參加し、ビルマ全土に制空權を張り、空中戰に、あるひは基地攻撃に勇名を轟かした○○部隊長は十五日陸軍省記者團と會見、生々しいビルマ英蒋空軍撃滅戰を次の如く語つた

敵は全くゲリラ戰

ビルマ方面の敵空軍は開戰當初まではたいしたものではなかつたが、情勢が切迫するに從ひ漸次印度および支那から増派されるやうで、從つて敵空軍の內容は英軍と支那軍から成つてゐた、しかし支那軍といつてもこれは名前だけが支那軍で內容は米軍であつた、これらが聯合してラングーン北方のミンガラドン飛行場を根據地としてゐたのであるが、割合に行動はまちまちで、同時に協同の攻撃をするといふことは餘りなかつた、また飛行機の內容は元來防禦に主眼をおいてゐたため戰闘機が多く、ほとんど戰闘機隊であつたやうで爆撃機は少かつた

また攻撃は全くゲリラ戰で、大體三機あるひは四機程度で、いい加減に爆撃して慌てゝ引揚げて行くのである、しかしラングーンの防空については非常に眞剣で、ラングーン飛行場の近くでは相當粘り強く空中戰闘をやり、殊に爆撃隊に對しては執拗に攻撃して來た

スパイがうよく

泰といふ國は最近まで英國の勢力下にあつたのでスパイが相當をり、たとへばバンコックが夜間爆撃されると何處からか合圖をする、われわれのゐる宿舎の附近に妙な赤い信號があがるといふ有樣でこちらの飛行機が上れば直ぐ短波無線で知らせるのであらう、行つた時にはもう上空に待機してゐるといふ状況であつた、こんなわけで非常にやり辛い作戰を行つた、さらにこの方面の敵は方々に飛行場をもつてゐる上になかく勇敢でこちらが出て行つて叩くと離れてしまひ、しばらくするとまた重慶とか昆明あるひは印度方面から足りなくなつただけ増加してくる、これは相當われくを惱ました

本格的作戰始る

はじめわが方はこの方面にはごく一部の兵力をもつてゐただけだつたが、フイリッピンが落ちたのでこの方面の兵力を増強し、新な航空作戰を展開した、即ち一月廿四日に全力の集中を終つたので徹底した作戰はこの頃からはじめられた、當時地上部隊が豫時國境を越えてビルマに進駐してゐたが、この方面は道らしい道とてなく進撃しつゝ道路をつくり自動車を通した、また徒歩部隊は炎熱百度の猛暑を冒してジャングルを踏み分け國境を突破してビルマに進駐したわけである、その苦勞は到底筆にも口にも盡くせない

月明下の夜間爆撃

戰闘機が行くと國境の緊密な監視の通報によつてもう敵機は舞上り折角爆撃に行つても爆撃する目標がない、ぐづくしてゐると反對にこつちの爆撃機が敵戰闘機の餌食になるおそれもある、こつちの戰闘機が敵の戰闘機をやつつけるより手がない、そのためには爆撃隊を掩護するため多くの戰闘機をつけなければならぬ、この結果は戰闘機と戰闘機が射ち合ひをやるといふやうな關係上晝間爆撃をやるのは考へものだ、といふので晝間は戰闘機だけで行つて敵をやつつける、そして夜間爆撃をやる、この夜間爆撃も月夜でないとむづかしい、しかし幸ひなことには大體晝ふは快晴期であつて、しかも月は非常に明るい

緒戰に大戰果

敵が最も力を入れてゐたのはミンガラドン飛行場であるが、わが方は一月廿三、四日の兩日主力をもつてラングーンとミンガラドン飛行場の攻撃を敢行した、この時撃墜百二十四機、地上炎上七機の戰果を收め、その頃は敵は割合に正面の戰闘をやつた、しかしこつちから行くとやはり十機乃至二十機がもう舞上つて待つてゐた、しかも敵の戰闘機は火力裝備び優秀で相當激しい戰闘をした、そこで戰闘隊間の場合は『直接戰闘隊』と『掩護戰闘隊』の二つに分けたすなはち直接戰闘機は爆撃機と一緒に飛び如何なる場合にも爆撃隊と同行する、そして『直接戰闘隊』が敵を攻撃するのに對してさらに遊撃隊の使命を帶び、その間最も有効に敵をやつつける、この戰闘機は餌物に直接ぶつかつても長追ひはせぬが、攻撃して來たらやるといふ戰法で割合短時間に敵戰闘機の跳梁を抑へた

ビ號航空作戰開始

ついで一月廿六日から同卅一日までビルマの文字をとつて「ビ號航空作戰」と呼ばれる作戰を行つた、當時敵の航空兵力はラングーンのみで七十機乃至九十機もあつて割合充實してをり、時々戰闘機を二三機出してわが行動を阻まうとしたので廿六日からこの作戰に入つた、これも主としてやはり晝間は戰闘機、夜間は爆撃機といふ戰法で、ミンガラドン飛行場に對して攻撃を反復した、夜間爆撃は多數の編隊をもつて行ふことは出來ぬので、三機乃至六機が時間を限つて十分廿分置きにやる、これは相當効果があつた

爆撃は滑走路目標

夜間爆撃では月が非常に明るいので、三、四千メートル位の高度でも滑走路が見えた、爆撃は大體滑走路を目標とするが晝間の偵察でまた捕虜の言によつて夜間は飛行機を何處に置くかといふ見當をつけた上で、滑走路の右とか左とかあるひはその附近の位置を爆撃した、かくしてビ號作戰において大體撃墜機十九機、炎上大型一の戰果をあげた、このころ恰度地上部隊の集團が國境を越えて前進してゐたので、わが航空部隊は右のやうな攻撃と同時に全力をあげてこの地上部隊の戰闘に協力したわけである、かくてビ號作戰は一月三十一日をもつて終つた

ル號作戰に移る

つぎに二月三日から二月七日までの間に「ル號作戰」といふのを實施した、ビ號作戰後敵が再び擡頭して來たからである、二日から七日に至る五日間ラングーン飛行場の反復爆撃を敢行、ラングーン飛行場、ミンガラドン飛行場をはじめ所在の敵航空兵力を分散せしめこの分散した敵に對し三日より七日まで五日間攻撃を反復した、ル號作戰にあつては全部で撃墜三機爆破廿機を算へてゐる

思ひ切り敵を叩く

二月十九日から廿八日まで十日間「マ號航空作戰」を行つた、敵はその基地を叩かれてもあとからあとから戰闘機をどんく持つて來る、そこでこの敵をなんとかおびき出してある程度殲滅したうへで最後に思ひ切り叩きつけ同時にビルマルートをやつつけろといふのがその目的であつた、そこで十九日から廿三日の間マンダレー、ピンナマ、トングー各停車場の列車を爆撃し、ルート爆撃をやつたが、これは相當の成果を擧げた

敵機目がけ急降下

結局爆撃隊はお互ひに編隊の團結を強固にし、嚴密なる網を作つて敵戰闘機に對するのが一番だ、がつしり組んで近づけないやうにしてやれば到るところで敵を射ち得る、爆撃機は大體四千米前後の高度水平爆撃が主であつたが、戰闘機は場合によつては急降下をやつた、急降下をやる時は戰闘隊がまづ敵飛行機の多數集まつてゐるのを目指して急降下をやる、ついで爆撃機が戰闘隊とがつちり組んで飛行場內にうまく行き、寄る敵機を捕捉して効果を收めた

モールメイン占領

その間モールメインを攻略したがこれによりわが方はモールメインを前進基地として逐次戰闘隊をこゝから出すことが出來るやうになりしかもこゝには敵が遺棄したガソリンをおいてゐたので燃料が潤澤になつた、ガソリンなどは使ひ切れないほどあつた、兵舎は大部分壊はれてゐたが飛行機は組立てば使へるのが澤山あつた、このモールメイン奪取によつて非常に敵に近くなり極めて作戰がし易かつた

敵戰車を爆碎

三月に入つて地上部隊はシッタン河からサルウイン河の線に轉じたので逐次これに協力して爆撃を行つた、作戰は大體豫定通り進み、三月八日には先頭部隊がラングーンに突入したが、この突入の時は敵は多數の戰車をもつて反撃して來た、こつちは險峻なる道路なので機械化部隊をもつては通れず、歩兵で攻撃する以外に方法がなかつたので、この機械化部隊にぶつかつて對戰車戰闘をやらねばならなかつた、ペグー方面では敵は平地に穴をあけて、村落と村落を通ずるやうにし非常に堅固な陣地を造り壕をつくつてゐて飛行機の爆撃でも容易には崩れない陣地に據つて抵抗した

物糧補給の苦心

地上部隊はラングーン攻略後引つづき北進してゐたがその間に航空部隊は機體と人間の整備休養をやつた、燃料は幸ひラングーンに澤山あつたが彈丸がない、そのころは未だアンダマン海の制海權が確保されてゐないので海上輸送は困難である、陸路もなかくさうには行かない、結局部隊分散ひ切つたことだが確實を喰ひ込む彈丸運びをする輸送の一環として來た、幸ひなことに時恰もシンガポールも陥落してこの方面の輸送力が出來たので割合多量に補給してくれた

作戰見事圖に當る

敵の兵力を分散させぬためマグウエーに飛行場があることは我々も知らぬ顔して積極作戰準備を進め、三月廿一日を期していよいよ行動を起した、これがうまく圖に當つてマグウエーに對して廿一、廿二日の二日間攻撃し七十九機を撃ち全部をやつつけた、それまでに空襲時について色々研究したが結局奇襲ながら最も實行確實な晝間攻撃をやることに決めた、すなはち敵の晝食時にやらうといふので重爆隊と戰闘隊が同時に進攻して行つた、第一回に戰闘機を攻撃する、そして敵が燃料を補給する暇もなく第二回の爆撃隊が時間をおいて攻撃した

ビルマに敵機なし

以上は戰闘經過の概要であるが、これから戰爭指導の見地から空中戰について所感を語らう

世界最初の撃滅戰

航空撃滅戰は日本では今度がはじめてであるとゝもに世界としても今までにない特色をもつてゐるのであつて、殊にこれだけ激しい方面にわたつて作戰したことは未だかつて世界戰史にもない、要するに航空撃滅戰といふものは喰ふか喰はれるか全く眞剣の試合と同じである、今度の經驗でいふと兵力の多少は重要でない、少からうが多からうがとにかくその中にまづ喰ひ込んで行かないと防禦のためでも防禦にならない、地上部隊は絶對航空部隊の庇護と防禦がなければならぬ、そして攻撃のための攻撃をやるのでは本當に作戰はうまくゆかない、いはゆる皮を切らして肉を斬る、肉を切らして骨を斬る、この劒道の極意といふのは攻撃の極意であるといふことを痛感した

機械は敵が優秀

今度の戰果から見て航空器材が作戰におよぼす影響は地上部隊の場合以上に重大なのである、一例を示すと今度の作戰でも飛行機は若干敵の方が早い、敵の姿を見ると何とかしてやらうとするのだが取逃して長蛇を逸してしまつて、いくら勇敢でも手がない、火力性能もすぐれてゐる、敵を捉へても必ず火をふかすためには裝備の優秀な性能をもつてをらないと叩いてゆけぬ、飛行機の器材性能が如何に航空作戰に重大なる影響をおよぼすか、ひいて全般の士氣にも關係するか、これは國民全般が十分自覺していただかねばならぬところで、國家の全力を擧げて航空技術を進め、器材を整備發達させることが望ましい

絶對的精兵主義

日本は昔から精兵主義だが、特に飛行機も精兵主義が必要である、空中勤務者は精兵で最も優秀であることが絶對の要件である、突撃に當つて飛行機が敵機と死闘する

これは全く器械より人間である、空中戰闘員と空中戰闘員が斬ち合ふ一騎討ちは刀を拔いて斬り合ふ昔の戰ひにも似て一對一の戰闘になる、個人と個人の試合である、特に空中部隊は從に一對一で絶對歩兵でも精兵でなければならんが空中の勤務者として優秀なのはすべてにおいて、つまり神經系統運動系統などすべてにおいて優秀なもの肉體的に智能的に神經的にすべてが優秀なものであつて、はじめて優秀な勤務者となり得るのである

つぎに民間航空の發達獎勵である、これが必要はいまさらいふまでもない作戰にはどうしても厖大な輸送機人が必要になる、今度のやうな戰爭では殊に輸送力が足りない、將來は徹底的作戰をやるためもつとく民間航空を發達させて厖大な輸送人を備へることが必要だ、そして一朝有事の際はたちまち軍に徴用して作戰に使ふ

戰闘機の、難時の話である、これはミンガラドンへ進攻した時悲壯な戰闘をやつた、その時戰闘機の一機は不幸一彈のため飛行不能になつたので隊長は自爆を決意したが、その最後に自爆に際し敵の飛行整備員をやつつけるため空中戰闘をつづけつゝ敵飛行機の上空に突つ込み自爆した、これなど空中勤務者として實に模範的行動であつてこれは口でいふけれどもなかく出來ない、その他空中において敵とぶつかつて相討ちになる場合もある

また偵察隊員の美談であるが司令部偵察機が偵察中敵戰闘機三機に遭遇し攻撃を受けた、六十何發の彈丸を機體に受け操縦者も左手頸をやられたがなほも屈せず傷にひるまず偵察をつゞけるうち右手もやられ飛行機はふらふらになつてモールメイン飛行場に不時着した偵察任務を帶びてゐたこの空中勤務者は責任を果すまで右手左手ともに手當をしなかつた、これなども頭の下がる空中戰士の模範的な行動である

徵兵制施行とその意義【下】
責任は極めて重大
田保橋潔

三

古來廣大なる領土を保有し、多數の異民族を包含した大帝國の例を見るに、國內の治安を維持し、國土防衞の重責を全うしたその國軍が、本國人のみならず幾多の異民族出身の將兵を交へた事實を發見することが稀でない。その最も代表的なるはローマ帝國である。

ローマがテイベルの河畔より起つて、イタリア半島を統一した當時の國軍は、ローマ及び附近同盟諸市の徵兵より編成せられ、軍紀の嚴正なることと愛國の精神に富めることにおいて、軍隊の組織として後世にまで仰がれてゐる。帝政時代において、黃金の光輝たる數の戰爭を先頭に、北はライン・ドナウ地方の森林深く分入り、南はアフリカを席卷し、東はアジアの內部まで進入した幾多の軍團（レギオン）は、決してイタリア徵兵より成立してはゐない。これ等軍團を檢すればその將兵は帝國の邊境地方に居住するワンダル、ゴート、ガリ、ゲルマニ等幾多の異民族出身であることを發見するであらう。ローマの將帥は未開の蠻族を徵用して、これに周到なる訓練を施し、戰術を敎へ、世界に冠たる優秀兵器を以て裝備を完全にし嚴格なる軍紀を維持し、最後にローマ傳統の國家精神を以て敎育した。かくして編成せられた帝政ローマ軍は、世界最強最優秀の軍隊として、殆ど一千年の間ヨーロッパ防衞の任を全うし得たのである。

近代國家のうちで最も複雜な編成を有する軍隊は舊帝政オーストリアのそれである。ハプスブルグ家の帝王を元首に戴いた古き帝國は、十數個の王國、公國の聯合より成り、ドイツ人を基幹として、マジアル・チエヒ・スローヴァク・クロアト・ユダヤ・ポーランド・イタリア等々雜多と喚ぶ切れぬ異民族を交へて居た。之等の諸民族は、各自言語、風俗、習慣を異にする。兵は指揮官の命令を理解する程度のドイツ語さへ知つて居れば充分とせられ、將校と下士官兵との意思の疏通などは問題とされてゐない。かくの如き雜多な兵を徵集して、オーストリア皇帝を大元帥に戴く單一の國軍を編成する困難は想像外で、第一次世界大戰に際し帝政オーストリアは極端な例であるが、帝政ロシア・イギリス・フランス等近代國家には、昔から外國人を編入して居るのがむしろ普通である。從つて一流陸軍國の將帥には、言語の不通な外國人を交へた雜多の兵を訓練して精鋭なる軍隊を編成し、また之を指揮して困難なる作戰を遂行した名將が少くない。モルトケ元帥（獨）キッチナー元帥（英）リョーテイ元帥（佛）などが最も著名である。

四

現世紀において多數の異民族を徵集して、强大なる常備軍を編成し、之を以て廣大なる海外領土を征服し、或はこれが守備に充てるのは、イギリス、フランスの兩國であり、その代表的なるは現に英軍大將サー・アーチボルド・ウエーヴエルの指揮に屬して、マライ半島に、ビルマに敗戰を重ねてゐるインド軍である。

英國政府がインド人を徵用したのは東印度會社の初期より、かのクライヴ卿の指揮した軍隊も土民兵を主としたものである。その後會社時代・總督政治を通じて、インド軍は强化せられ擴大せられて第一次世界大戰直前に於て、定員正規軍の平時廿萬四千に達し、その三分の一は英國人、三分二はインド人より成る。インドの社會は極めて複雜で、人種・社會・階級・宗教を異にする者を同一部隊に編入すべからざるが故に形成的に同一編成の聯隊大隊も、その內部に至つては、聯隊もつかぬ煩雜さがある。軍隊內部にかやうな民族的・社會的・宗教的對立が存在する事實こそ個人的に優秀な素質を有するインド人將兵が少數の英國人幹部の横暴を呪ひつつも、その頸腦のまにく絶望的の戰爭を繼續する所以である。

フランスは中世より夙に外國人を常備軍に採用した國である。殊に最近の如く人口減少せるにも拘らず、世界一流の大陸軍を維持しようとすれば、植民地の土民兵を大規模に徵集して、本國兵の不足を補ふより外に手段はない。私は曾てマルセイユで、アフリカより歸還部隊の行進を見て、その帽章の多種多樣なると同時に、膚色のさまぐな事に驚いたことがある。映畫でお馴染の外國人兵團（レジョン・エトランジエル）は總兵力僅か一旅團に過ぎないが、もとルイ・フイリップ一世の朝、アルジエリア遠征に際して創設されたもので、爾來アルジエリア・マロック等北アフリカ征服に不朽の功績をあげた。應募資格はフランス人ならざる十八歳以上四十歳以下の男子にして現に家族を有せざるもの、服役期間五箇年、兵團長以下將校團に下士官の一部はフランス本國軍より任命される。この兵團はヨーロッパ中の精神的破產者の集團であると稱し、各レジョネエルは名を知るのみ、入隊前の經歷は一切問はず語らぬのが仁義であるといはれてゐる。いはばあぶれ者の集團であるから、大膽不敵にして恐怖を知らず、クリム戰役及び第一世界大戰にも出征して殊勳を奏した。

以上の例は恐らく陸軍であるが、オランダ東印度海軍はジャワ人の兵員を徵用して居た。之は主として機關兵、主計兵の類で、巡洋艦、驅逐艦等に限り、潛水艦には乘組ませなかつたらしい。土民海軍兵の成績は不良で、殊に戰爭前大叛亂を起した事實あり、大東亞戰爭開始に當つて如何に處分してゐたか不明である。

フランス外國人兵團等の例をとれば、兵は長期の服役によつて精鋭その極に達し、裝備は優秀で、表面的に見れば理想的の軍隊といひたいが最大缺陷は國家精神の缺如であるといはれてゐる。指揮官と兵とは純粹的の服從關係があるのみで、精神的の紐帶は全く存しない。軍紀を維持するのは嚴酷なる軍法あるのみ、戰場において勝敗の分れるのは、たゞ指揮官の個人的勇氣と、戰術上の知識如何にかかり、兵に義勇奉公の精神を望むことはできない。指揮官身邊の護衞は、敵を攻撃すると共に、味方の兵の不信より身を護る兵器であると。外國人兵團に屬する將校がフランス陸軍の華と稱へられるのは、この理由によるもので、本國軍の將校が愛國の精神に燃ゆる兵を指揮して戰場に向ふのに比して、より大なる勇氣と才能を必要とするためである。

五

建國以來二千六百年、我が國は東亞海上に位し、その住民は單一の日本人である。封建時代、近代を通じて國防の重任を負ふ國軍は、その最高將帥より一兵に至るまで全部日本內地在籍者より成り、その間一人の異分子を交へたこと例はない。皇軍が連戰連勝、曾ては歐洲の覇に世界最大の陸軍國帝政ロシアを破り、今次は無敵を誇る米英聯合軍を太平洋に、インドネシアに、今や南方アジアに粉碎し得たのは、この精神的要素が與つて力あることは、何人も認めるところである。

假令軍隊は嚴正なる軍紀と精鋭なる裝備を有し、訓練を重ねた老練なる兵を以て編成せられるとも、精神的に大なる缺陷を有する時は、終局に於て敗るるものであることは、史上常に訓ふるところなるのみならず、今次の聖戰によつて、最も痛切に實證し得たのである。

思を此に致せば、今回徵兵制の施行に當り、半島同胞の負へる責任は極めて重大である。凡そ一國の軍人精神は個人的に既に修得できるものではなく、少くとも長期に亘り、不斷の修練によつて、始めて涵養し得べきものである。此の場合家庭特に父母の感化が最も大であり、次に當人の屬する學校、團體の影響が大きい。二年後新制度の下に皇軍の一員たる光榮を擔ふべき青少年は固より、その父母がその子弟を君國に捧げ、學校、團體はその所屬の青年が隊伍に入ることを以て、皇國臣民たる本分を盡し、內鮮一體を實現する所以であることを完全に理解し、家庭、社會共に一體となつて、修養鍛成に努めなければ、此重大責務を全うすることを期し難い。時は今大東亞の聖戰正に中にして、一刻も遲疑することは許されない。

徵兵制施行を發表せられた日に當り、南朝鮮總督は『半島同胞諸君においても、克く此光榮ある制度實施の精神を肝に銘じ、愈よ精進努力、內鮮一體の眞義に徹すると共に、益々國民的資源の鍊成向上に努め、眞の皇國臣民として、國防の大任を完遂し得るの日に備へられんことを切望してやまない』と力強く述べられてゐる。半島在住の人士は內鮮人を問はず、深く體すべき至言である（昭和十七年五月十二日）

體育
殖銀府廳一蹴
實業庭球第三日

實業庭球リーグ第三日、殖銀對府廳は十四日東拓コートに開催、殖銀は全勝の好調を持ひ府廳を一蹴した

【殖銀】5—0【府廳】
金田・稻葉　四—二　山本・村
金・安一澤　四—二　三原・川
石落・原合　四—〇　安東・川
金澤・村川　四—一　和田・山
吉田・李錫鎬　四—〇　金江・城川

京師武道場落成式

京城師範の新武道場落成式は、全國武道界の重鎭である曾根七段、ガ[illegible]を迎へて十六日午後二時から同校で擧行する、學徒武道の振興に願へて、京師ではまづその第一着手として大規模な錬成道場を建設したもので、これが落成式後、さきに京都で行はれた武徳祭にわが半島の古澤七段とくんでその名を轟かした來賓曾根七段の模範演武がある

方貸方借

電電の需要者殺しとは料金が本格的に決定した▲總金額事業か一厘方安く決定したのは▲他の電氣化學工業に比して、生産獎勵中に占める電力料金の率が割高だといふ、時を得て譽めたことになつたのかもしれぬが▲料金としては一體三、四倍にはつくといふ話だ▲價廉に低廉すぎるほど低廉で或は世界一低廉であるかもしれぬ▲發電事業の建設費や償却費を見込むと一つ高い時に建設した料金としてはなほ安いことになる▲大體料金の決定には公式があつて、それ以上にも以下にもあまり動かし得ないものださうだが▲何れにしても電國がこの廉價的料金を承認したのは英斷ながら▲電電の國策的使命を考へた結果であつて、私慾公の感がある▲『電電は一大誇り』ではあるが▲これを如實に示したものが朝電で半島はこのために益々鼻が高くなるわけだ

ビボイラー
工場、鑛山、兵舍、寄宿舍、病院等の大小浴場、洗面所、調理所、消毒其の他給湯用
株式會社 田商會 大阪市西區北久寶寺町 本店 東京 支店 城府 京城 上海 代理店 京 奉天 金 城

壓倒的な好評 胃腸病にはトイタ
急性慢性胃腸病に
トイタ
急性慢性下痢症には百發百中
健康ハ胃腸カラ　きゝめ三十分
¥.50 ¥1.00 ¥2.00 ¥5.00 德用¥10.00
責任本舖　隈田春日堂藥房　大阪市港區尻無川北通五丁目卅九　振替大阪四一七三〇番
▼藥房・藥店ニアリ品切ノ節ハ本舖ヘ(御注文ヲ乞フ)

メノン
ロ紅　ホホ紅
MENON
ホホ紅 九十五錢　口紅 壹円六錢

入鉄袋物現金問屋
大阪市東區博勞町　株式會社 廣島屋本店

各種木工機械　製材機械鋸類
金剛砂ゴムベルト工具用石砥類
大阪市西區本田町通一　合名會社 楠田竹治郎商店　電話西二一四二五・七一九五番　振替大阪一〇五一三三番

品質優秀・耐力絶大・手挽用機械用・富士双ニツ トウ鋸刄
日富満士號
八木機械工具合名會社　大阪市西區立賣堀北通四丁目　電話新町(二)三〇四・五四四九番　振替大阪六三九二四番

各種ポンプ製作販賣
絶對責任付
山村ポンプ店　大阪市西区立売堀北通六丁目　電話新町2541番　工場 港区新池田町

商業及法人登記公告

[illegible]

子供のビタミンA.D.劑
子供の榮養劑
學校で獎める
弱いお子様程藥を召上らないものです。然しお子様が好んで服まれるからと言つて、實際に効果のないものではなんにもなりません。糖衣ビオスゼリーはどんな藥嫌ひなお子様でも喜んで召上る素晴らしくおいしく然もビタミン含有量が國際單位で明記してある正確な强力肝油製劑です。
弱いお子様、何をたべても肥らぬお子様、一生の健康を左右する發育期にある幼児方へ是非お與へ下さい。
一粒のビタミン含有量　A 五〇〇〇國際單位　D 一〇〇〇國際單位
定價 二圓 八五錢入 四圓 一八〇錢入 八圓 三八〇錢入
萬原工業所藥品部　東京市下谷區竹町一一二
糖衣ビオスゼリー

幼児のこんな時に！
カンムシケ　乳吐き・青便　消化不良時　發熱・キゼツ・ヒキツケに　胎毒・下痢　發育不良児
小兒良藥　樋屋奇應丸
大阪天滿橋　樋屋合資會社　藥價廿錢ヨリ

肌アレを簡單に防ぐ法！
特にヒフの弱い方のために創られた、酵母應用の本品を洗顔、入浴後に常用なさるだけで充分です　お肌に生氣を與へて肌アレを防ぎます
丹頂コーボクリーム
金鶴香水株式會社

あしの衞生藥
汗ばむ　べとつく　あぶら足や　水虫に悩む時季……水虫は一種の黴生菌でむれた靴や　汚れた靴下に繁殖する……
毎日　靴をはく前や　湯上り後に……藥用香粉を足にふりかけて　足の衞生を忘れぬこと……
らへんで
きづ　水虫　あぶら足　ただれ
一圓　三十錢

突進せよ皇民の道

自省自戒して國策の遂行へ

波田總長　マイクから獅子吼

〝多年の顋望たる徴兵制施行の準備が進められることとなつた、半島二千四百萬同胞は畏くも皇民として此無上無邊の聖恩に應へ崇高なる大任を果さねばならない〟と波田總督府事務總長は十五日午後七時半から京城放送局のマイクを通して全鮮愛國班員に新中第一聲を次の如く呼びかけ皇國臣民の本體たる滅私奉公の誓ひを促した【寫眞＝獅子吼する波田總長】

畏くも、一視同仁の大御心は半島統治上唯一不動の根本方針であつて、歷代の總督は只管この大御心を心として政を施さること茲に三十餘三年、この間半島同胞又克く聖慈を畏み、皇國臣民たる資質を養ひ、その實を擧げることに只管努力して來たところであつて、さきに實施せられたる特別志願兵制度は多年良好な成績を收め既に護國の華と散つた人もある、又一般國民の皇民的自覺も漸次に高まり、殊に近時滿洲事變、支那事變及び大東亞戰爭と、國難を加ふる毎に銃後奉公の赤誠は益々昂揚し內鮮一體、皇國臣民たるの至誠は萬人の齊しく認むるところである

卽ちこの度半島同胞に對し多年の願望たる徴兵制施行の準備を進むることに閣議の決定を見たのは、如上の事實に照し半島同胞が今や　大元帥陛下の股肱として

崇高なる　兵役に服し、直接國防の大任を擔ひ得るの域に達したることを確認せられたる結果であつて、二千四百萬民草の感激之に過ぐるものはない、然しながら半島同胞はこの光榮に感激すると同時に、この際更に大に反省せねばならぬものがあると思ふ、それは斯く有難き聖恩に浴したる二千四百萬民草悉くが、一人殘らず果してこの聖恩に應へ奉るに遺憾なき資格を備へてゐるかどうかといふことであつて、最早我々はこれで立派な皇國臣民になりをふせたのであるとか或は皇國臣民の姿はこれでよいのだとかいふやうに自惚れたり又は油斷するやうなことは大いに戒めねばならぬことである。眞に內鮮一體、皇國臣民としての光榮に報い、責任を完うせんがためには更に更に深く自ら省み、自ら戒め、日本精神の眞髓に透徹して皇國臣民たるの本體に突進せねばならぬ

日本精神の眞髓は、明治十五年一月四日軍人に賜りたる勅諭、忠節、禮儀、武勇、信義、質素の五ケ條の聖諭の中にあり、而して夙夜これを奉體し滅私奉公することが卽ち皇國臣民の本體である、かくて戰ひに臨んでは忠勇義烈なる兵であり、

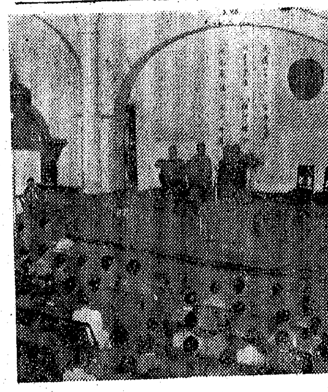

平時にあつては忠良なる臣民であるのである、今や皇軍の大戰果は四方に揚り、終局の大勝は我にありと確信し得るのであるが更に我々は少しの油斷なく一億一心一丸となつてこの大東亞戰を完遂せねばならぬ大切なる時

半島同胞　に對する徴兵制施行の準備を與へられたることは、その意義極めて雄大深遠なるものがあるのであつて、半島同胞は勿論內地人諸君においても內鮮一體完成への躍進的前進たる本施設の意義に鑑み聖恩の無邊なるに感激せざるを得ないであらう。斯くして國民總力運動も更に活潑となり決戰體制國民三守則たる勤勞も、節約も、貯蓄も一段と强化實踐され、戰時下の重要國策に對し一人と雖も背くものはないやうになるであらう、二千四百萬の同胞諸君深く自ら省み、互に相戒め、相勵まして、皇國臣民の本體たる滅私奉公に向つて突進しようではないか

この光榮を生かせ

臨戰報國團で　徴兵感謝の獅子吼

徴兵制發表に澎湃として湧き上がる感激は半島二千四百萬同胞の心をゆすぶつた、併合卅有餘年間我が半島人の皇民的自覺と血の滲む努力は遂に實を結んで、名譽ある徴兵制が敷せられ、ひたすら聖恩の至大無邊に感泣して一死報國を誓ふとき、朝鮮臨戰報國團では此の感激の日、嬉しき日を半島同胞の心中に深く植ゑつけるため十五日午後七時鍾路基督靑年會館講堂で『臨戰報國團徴兵制感謝大演說會』を開催した

大會は國民儀禮に次いで、臨戰報國團團長尹致昊氏の御聖恩に應へ奉る感謝の挨拶に續き同團常務理事總務部長の『顧聖感泣』と題した演說ののち、同團常務理事、鍾路警防團長夏山茂氏が滿場の拍手を浴びながらマイクの前に進み『多年の念願が達した』と題して〝今この演說をする光榮に浴した僕自身も歷史的な感激に充ちてをります、恐らく半島人たる我々も同じであらうと固く信じます〟と先づ半島同胞の無上の光榮を讃へれば場內は再び狂喜の嵐に包まれた、さらに拍手を續けて〝我々半島人に歷史的な二大感激を呼び起した日韓合併の大成果と相提携した事實は卅三年內地と、去る五月九日半島に發表された徴兵制度であります、畏くも斯くなる御聖恩に浴せられたのも我が半島民衆が完全なる大日本帝國の臣民になつたといふ證據であります、然し我々はこの永遠に忘れられぬ感激に報ゆるには數百年遡つては數千年を通して血の滲む奮鬪を續けてきた皇軍の精神訓練に習はねばなりません〟と半島靑年の覺悟と反省を促し、つゞいて香山光郞氏の『徴兵制の感激』安興晟燦氏の『大道は開けた』松村紘一氏の『新しい警告』に對する烈々火を吐く大演說があつて、半島同胞の感激深い同演說會は同十時頃散會した【寫眞＝演說會】

〝必ず勝ち拔くぞ〟

小川海軍報道部長第一聲

【東京電話】大東亞戰下無敵海軍報道のバトンは前田少將から小川大佐に引繼がれた、發令の十五日午後三時半新部長は海軍省記者會と會見した『本官に永い間御援助を頂いた』と前田さんの名殘り惜しさうなお別れの言葉についで小川新部長の挨拶

んに協力して頂いて大任を果したことを感謝いたします、今後とも宜しく』在任一ケ年半續く海軍の大戰果に應へる銃後報道陣指導の重責を全うした前田さんの名殘り惜さうなお別れの言葉についで小川新部長の挨拶

この未曾有の非常時に報道部長の大命を受けて報道任務に當ることとなり、これからの長期戰に際してあるときはこれまでにも增した素晴しい戰果が、またある時は多少の犧牲が齎されることもあるかも知れない、しかしわれ／＼は徒らに一喜一憂すべきでなくこの戰爭の終局は必ず日本の勝利に歸することを確信して事に當らねばならぬと思ふ、私も必勝を信じてゐる、そしてそれはわれ／＼の必勝の信念をよりよく生かすことによつてのみ生れることを信じて疑はない

小柄な體軀の腹の底から滲み出る力強い聲、新部長の第一聲は必ず勝ち拔くんだといふ頼母しい信念に溢れてゐた【寫眞＝新舊海軍報道部長事務引繼ぎ、左が前田少將右小川大佐＝電送】

何事ぞ客船を狙ふ　血迷つた米潜艦

ゲリラ戰を衝く　語る伊藤正德氏

【東京特電】戰へば必ず敗れ今や完全に太平洋の制海權を我に奪はれたアメリカに殘された手は空と海からするゲリラ戰の一手である、果して先に本土の空襲と共に開戰以來初めて敵潛水艦による我商船の被害が發表された、では潛水艦の內容、いはば敗戰的ゲリラ戰とはどんなものか、我海軍通の伊藤正德氏に訊く【寫眞＝伊藤正德氏】

實はアメリカの我本土を狙ふゲリラ戰はもつと活潑なものと僕は想像してゐた、イギリスに對するドイツの空襲と潛水艦の活躍を見給へ大西洋、北海が完全にイギリスの制海權下になつてゐてもドイツは一ケ月にイギリス商船七十六萬トン擊沈の記錄を持つてゐるではないか、距離の點で大西洋、太平洋は異るが、それにしてもなんといふ鈍さだらう、もとく飛行機と潛水艦による日本及び近海襲擊は

アメリカが當初から考へてゐた作戰だが、緒戰グアム、ウエーキを失つたためそのゲリラ作戰計畫に行動半徑二千浬に及ぶ穴があき、一大蹉跌を來した點である、殊に蓋を明けて見て僕が意外に感じたのは豫想以上潛水艦戰術そのものが劣る點である、潛水艦によるゲリラ戰の狙ひは通商破壞にある。軍需物資輸送の貨物船を狙つてこそ效果が多いが、開戰以來六ケ月目に初めて客船を狙つたこと等决して讚めた話ぢやない

作戰　そのものが本道を外れてゐる嫌がある、ワシントン會議で廢止論を吐いた程だから、その精神、技術において日本に劣るとは判つてゐたがそれにしても意外なる劣勢だ、その數百十隻程と發表してゐるが、實際作戰し得る新しい型のものは全艦の六割位、更にその三分の一程が入替り立代り日本近海から支那海へかけて活躍し得るものと僕は見る、從つてその威力こそ見かけ倒しで今後若干の被害は國民も覺悟しなくてはならぬだらう、アメリカに取つて、これ以外手がないのだから敗れても、仆れても執拗に今後三四年に亘つてこの手が繰返されると見るのも戰爭してゐる以上當然のことだ、その間我が優秀な艦艇部隊その他の活躍によつて漸次擊滅されて行く譯だが現在のヴインソン案、スターク案によつてはその損失は補ひ得ることとなる、假令潛水艦は出來ても、重要な乘員の補充は簡單に行かないから次第に細りになるとは明かだ、又空襲でも

珊瑚　海海戰によつてサラトガ、ヨークタウンを失つたため所謂航母戰術による日本空襲は非常に制限され僕の計算だとその機動能力は半減したと見られる、制海權を失つた今となつては事情が變化したやうでもあるが潛むものは空と水を潛つて來るものは避け得られないと見るべきだ、制海權といふものは目に見えないためその役割は的確につかみ得ないが、若し制海權をアメリカが握つてゐたと考へると、その威力は三倍、四倍になつてゐたであらうと思ふ

〝兵への道〟を訊く座談會（三）

出席者

海田陸軍大佐（志願兵訓練所長）大久保陸軍中佐（京城師團）八木信雄氏（本府警務課長）香山光郞氏（作家）鈴木滿壽君（朝鮮航空會社員）島山園君（丁子屋店員）洪夫人（李泳貞夫人）宮村洛雄女史（淑明女專教授）本社側　嶋元勸編輯局長、大津社會部長

大津　海田さん、訓練所生徒を育てた經驗を通してこれからの壯丁の心構へをお話ひします

海田　今後この準備期間に半島の壯丁諸君としてはやはり二年後を目標としてもどんな心構へで行くかといふ事柄について、勝機この準備期間に實際的實行を持つ必要であると思ふ、といふのは訓練所の過去の經驗から見ても優れた代表的靑年が來ただけに相當立派なことを口ではどんどんいふ、併しながらそのいつた事柄を如何に實行するかといふことを一歩踏込んで訊いて見ると、なかくそれが立所に出ない、例へていふとこの間內地に空襲があつた、その例から見て此處に一つの燒夷彈が落ちた誰も外にはゐない、たゞ一人をつて、愚圖々々してをつたらこの室は燒けてしまふ、どうするかといふ實際問題を與へてもその答へは實際的でなければならぬのに口で答へる、口頭禪に終る、どうも實行といふものを大分離れたことをいつてゐる、從つて一死君國に殉ずるとか、或は頑張るとか、或は責任を果すといふことは立派に答へるけれども、どうする事が責任を果したのか、どうしたことが頑張つたのか、或はどうしたことが一死君國に殉したのか、口頭禪に終つて實行とかけ離れてゐるやうなことが過去の訓練所の訓話においてもよく現れて來る、だから今後この半島の指導者階級なりに望み又靑年その人に望む事柄は日々の生活を通して斯うすることが今日との事件に打突かつて君國をふしたことだ、或は今日との國に殉ずる手段だ、或は今日との仕事を斯うやることが責任をやり遂したことだ、或はこの仕事をふしたことだ、斯うやつて置く事柄が物を頑張り通した、或は大東亞戰爭をどこまでも戰ひ拔くといふやり方だといふ、日々の生活を通して幾多の責任を果し切るとか或は物を堅忍不拔にやりをふすとか、或は君國のために喜んで任務のために斃れるといふことは朝から晩までの仕事に絶えず出て來ることだらうと思ふ

それを結局實物についての口でなく實行に現れるやうに指導しなければ役に立たぬだらうと思ふさういふ點はこの準備期間にしつかりと躾せずして實行の上に現れるやうに指導するのが準備ぢやないか、もう一つは物の考へ方をどうもともすれば若い人の一部分には自分といふものを中心に又自己を本位として物を眺める、さうして斯うすることは自分のためになるかとか或は自分にどういふ影響が來るかといふ、その物の考へ方なり判斷といふものが常に自分を基礎として物をいつて來る、今後の生活の上に於て常に若い人が考へねばならぬことは國家といふ事を中心に一つの仕事に打突かつて、この仕事をして行つたならば、それがどれだけ國家のお役に立つか、お役に立つには自分は如何にして行つたら宜いか、物を考へ、また手段を講じて働かなければどうしても一死報國に殉ずるといふ實踐的のものが現はれて來ぬだらうと思ふ、これは如何にも分り切つたことを要望するやうでありますけれども、訓練所の過去數年間の經驗から、この準備期間に有頂天に喜び有難い、感激に堪へないといふことだけでなくして、いざこれが實施といふ時にはどの壯年をつかまへても充分に實質が擧るやうに訓練して頂く事柄が、今度の徴兵制を布かれた一つの恩典に報ゆる途だらうと思ふ

嶋元　香山さんから御婦人のことについてお話がありましたが今盛んに婦人の啓蒙運動が起つてゐますが

母は誇れ〝子は國の寶〟

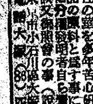

宮村　今度のこの歷史的な感激の實を擧げる責任者は先づ母であると思ひます。この責任は學校であると思ひます、學校の問題を他にして考へられない譯り學校とお母さんではないかと思ひます、この發布を知つた瞬間私は男の子を持つたお母さんを思ひ出しました、睡々とした感激に燃えたお母さん達、總ての婦人の修養と地位を高めなければならん、これこそ本當に婦人啓發運動を眞劍に考へねばならんとつくぐ感じました、それには先づ家庭生活をよくして行くさういふことを考へ、又現在婦人の實際問題でも、時に學校教練の內容をもつと科學的に强めて行くといふことが必要ではないかと考へます、今後は子供といふものを國の寶として取扱ふといふ眞な氣持を持たせるやうにしなければなりません、さうして本當の軍人の母とならなければならんと思つてゐます

大津　洪さんは男兒を幾人お持ちですか

洪　一人は京城中學、一人は國民學校二年であります

大津　それでどういふ風に育てて行かうかといふ覺悟の程を聞かしてくれませんか

洪　この度の徴兵制度發布については二千四百萬のものは大御心の有難さに感泣しないものはありません、これこそ私達二千四百萬のものが一人殘らず本當の皇國民として見て頂けるといふ嬉しさに感泣しないものはないだらうと思ひます、然し私は一番先に心配になつたのは朝鮮の母といふものは子供を慈しみ育てることには何れの國の母にも劣らないのでありますけれども、ずつとおくれてをるといふことは事實ではないかと思ひます、それに今迄は子供を育てるのは母の義務である、責任であるといふ氣持、心掛は持つてゐなかつたと斯う申しても差支へないのではないかと思ひます、今までの志願兵におきましても本人は行きたいと熱望して父や祖父が許しても家族の中で母が却々許さないといふことを聞きましたので私共が地方を廻ります時には、なるべく志願兵制度の根本精神を說き、その誤つた考へを直させようと努力して參りました、然し本當に地方を廻つて見ますと矢張りそれを甚だしいものは許さない、その一つは朝鮮には昔から軍隊といふものが御座いませんでした

從つてそれに對する理解が足りなかつたために、只戰と言ふものは恐いものだ、軍人になれば命はないものだと言ふ風に考へてをつたのであります、さう言ふ譯でありますからまだ國民の義務とか又責任とか言ふことは理解してをらなかつたやうに思ひます、それにしてもあと二年で徴兵が實施されますので本當に軍國の母にならなければなりません、この半島婦人の本質から言へば總ての教養、常識と言ふものが足らないといふことは實で、この人達を如何にして本當にその子供を育て上げて本當に皇軍をして恥しくない軍人に育てるかと言ふことが一番問題ではないかと思ひます、靑年その者については決してその素質から又體質からいつても恥しくないものと思つてゐますけれども、母だけは再教育するのが急務だと思ひます、今までは子供を育てればよいその子供が本當に國に盡す　天皇陛下に盡すと言ふその精神的教育、本當の日本人を作るといふ自覺が半島の婦人に大切です、それでなくともこの時局柄婦人として認識出來るだけの力がなければならんと言ふことで半島婦人の啓蒙が叫ばれてゐる今日、この徴兵制度で婦人の責任は一層重くなつたのでありますから、今後は眞に軍人の母として恥しくないやう自覺しまして參るやうに、又おくれてゐる人達を指導して行くことが必要と思つてをります

大津　徴兵制度が發布された時に貴女は子供さん方にどう言ふ風に說明されましたか

洪　子供が先に學校から歸つて申しました、私はその時新聞が來ませんので判りませんでしたが『お母さん朝鮮にも徴兵制度が出來ました』といつて一寸二人とも嬉しさうに飛び廻つて喜んでゐまして、元來長男は士官學校へ行くのだと熱望してゐますので、子供の覺悟のほどは讀みとれました

香山　私の身內のもので一人娘を持つてゐる者があります、知識階級でありますが一人子ですから非常に大事にしてゐます、子供は兵隊のところに嫁に行きたいと申してゐるので私が母に子供が行くといふのならやつたらと申すと母は大變怒つて何うしても聞きませんでした、ところが九日のあの發布を見ると非常に喜んでゐまして本當に喜ばしいと張切つてゐますので、嬉つたのですかと聞くと恥かしさうな顏をしてそれはくしながら娘もこれで兵隊さんの妻になれると思ふと嬉しいといつて、御馳走を食つて喜んでゐました、さうした譯ですから母もいざといふ場合になれば覺悟がすつかり變るのでありますから、母に對する心配はさうむつかしいものではないと默つてゐます

團服も凜々し

きのふ潑剌と入城

興亞國民大會日本代表男女靑少年一行

滿洲國の建國十周年を慶祝して國都新京に開催される興亞國民大會に參加する日本代表七十名の男女靑少年一行七十名は團長大日本靑少年團副團長大場直輔氏に引率され大日本帝國代表團旗を先頭に團服に凜々しい姿を見せ、十五日午後五時卅分京城驛着で見せた、驛頭では柱本府社會教育課長以下多數の出迎へを受け待ち受けた朝鮮代表六名と合流し、その足で直ちに朝鮮神宮に參拜、宿舍三重旅館、大東館に分宿長途の疲れを休めたが、十六日一行の日程は午前九時朝鮮軍司令部、總督府を訪問、同日午後四時五十八分京城驛發の〝のぞみ〟で一路滿洲國入をなし、奉天で泰、佛印、支那蒙古の靑年と合流勢揃ひの上晴れの新京入をする、なほ大會參加の感激を大場團長は次の如く語つた

【寫眞＝入城の日本代表一行】

『共榮圈の明日を建設する東亞の靑年諸君が一堂に會し隔意ない交驩を遂げることは將來大きな期待が持たれると云ふもので、ある、幸ひにこの大會を通じて代表諸君は意義深い大東亞の精神によつて今後の力强い活躍に張り切つて居るがあらゆる時艱を克服し大東亞共榮圈に邁進する決意です』

三役陣總崩れ

照、前田、名寄ら黑星

夏場所六日目

夏場所星取表

東方	1234567	西方	1234567
双葉	○○○○○○	安藝	○○○○○○
羽黑	[illegible]	照國	○○○○○●
前田	○○○○●●	出羽	○○●○○●
玉海	○○●●○●	笠置	●○●●○●
名寄	○○○○○●	豐島	●●○○○○
佐賀	●○○○○○	肥州	●○●●●○
二瀬	○○●●●●	清美	○○●○○○
鶴錦	○●○●○	松里	[illegible]
若港	●●●●○○	相模	○○○●○○
松浦	●●●○○●	綾昇	●●●●○○
輝昇	○●○○●○	櫻錦	●●●○●●
神風	●●○○●●	鹿島	○●●●●●
櫻甲	○●○●●○	備州	●●●○○●
九錦	●●●○●○	九州	○●●●○●
柏戸	●●●●●●	八方	●●●●○○
小松	○●○●●○	若瀬	●●●○○○
青葉	●○○○○●	增位	○○○○●●
旭川	[illegible]	十三	●●●●●○
磐石	○●●○○○	神東	○○○●○●
双見	●○○○○●	大和	○○○○●○
若潮	○○●○○○	陸奥	○○○○○○
小戸	●○○●○○	兩國	○●○●●●
鯱里	●○●●●○	武里	○○○○○○
大熊	●●●○○●	倭岩	○●●●○●
大森	○●●○○○	勝里	●●●●●●
富山	●●●●○○	綾若	●●●●○●
得點	57	得點	77

中入後

朝開山（寄り切り）勝ノ里
大乃森（うちかけ）綾若
鯱ノ里（寄り切り）兩國
武ノ里（寄り切り）若潮
大和錦（押し出し）双見山
小戸岩（すくひ投げ）神東山
磐石（上手投げ）倭岩
十三錦（寄り切り）富ノ山
陸奥里（下手ひねり）青葉山
入方山（寄り切り）大熊
九ケ錦（下手投げ）鹿島洋
小松山（突き出し）櫻錦
若瀬川（突きだし）松浦潟
鯱ケ嶺（送り出し）增位山
肥州山（打棄り）二瀬川
佐賀花（寄り切り）九州山
豐島（寄り切り）柏戸
清美川（外がけ）玉ノ海
櫻甲（より切り）笠置山
相模川（突おとし）名寄岩
若港（寄り切り）出羽湊
安藝海（上手なげ）神風
綾昇（外がけ）前田山
輝昇（叩きこみ）照國
双葉山（すくひ投）備州山
松ノ里（不戰勝）羽黑山
打出し五時五十分
東　一三　西　一二
累計七五　七七

大がかりな國際痲藥密輸團

大がかりな國際痲藥密輸團一味三十數名が十五日未明京城西大門署に擧げられた―同署では崔司法主任指揮の下に去る九日から平岡、金丸、金村、山下の四刑事を城津や仁川等に飛ばして活躍中であつたが、十五日咸北城津郡城津面鶴仁洞農龍谷愛（○○）ほか半島人男女廿一名をはじめ、京城西大門町三二中華料理王三仁（○○）ほか九名の中國人を檢擧すると共に痲藥卅貫餘に現金五千圓を押收した

前記一味は巧みな連絡の下に咋秋來咸北の山中で痲藥を栽培してメリケン粉を裝つて京城に運び王一味によつて仁川から支那方面に密輸してゐたもので右一味の一人京城馬場町六八金順玉（○○）方の天井裏からも現金五千圓が發見される等、犯罪は巧妙を極めその密輸網絡も十數萬圓に上つてゐる

家出少年

釧路國民學校六年一組金子良夫君（一三）＝父白石武雄氏＝は去る三日朝制服のまゝ學級代として預された十圓を持つて家出した

食糧報國　甲第六四八號　厚生省東京衛生試驗所分析證明濟

黄金粉（こがね）

（パン、菓子其ノ他食料品ノ原料）

一鮮下一名限り有力な販賣店に分擔ス

戰に勝つ爲めには食糧の確保が絶對に必要である戰時下の今日將來に關へて萬全の食糧準備を整へることが目下の急務である本黄金粉の原料は內地外地を問はず到る處に產出する食糧品の原料にして多年苦心研究の結果化學の力で活しパン菓子其他食料品の原料として成功せる事は國策上有意義の事と信ず…說明書送呈五錢切手封入（新聞名記入）

東京市小石川區大塚町三〇番地　電話大塚(86)四三二三　木島應用化學研究所

新偉人傳全集

全十五卷　豫約募集

權威者に依る權威書

ヒットラー　國聖日蓮　汪精衛　既刊大增刷

新刊 達人南洲　新刊 ビスマーク　新刊 岩崎彌太郎　漱石

精神文化全集

全十四卷　豫約募集

新しい修養と教養

新刊 加藤咄堂選集　新刊 山田忍三選集　新刊 大倉邦彦選集

內容見本　東京小石川　潮文閣

皇紀2601年度推奬　記錄水彩画集

精巧なる原色・單色版十四枚・台紙付にて額面用尺二寸×八寸

昭和十六年度中開催の・文展・二科會・一水會・新制作派協會・日本水彩畫會・白日會等一流展覽會出品中より推薦せられ―選定委員石井柏亭、石川寅治、相田直彥、中西利雄、早川國彥、北川民次の六氏に依り嚴選せられたる水彩畫最優秀作品を集錄す

內容見本　要郵券三錢

東京市麴町區丸ノ內三ノ十　振替東京一六四一三六　藝能文化協會

定價金5圓　送料45錢　外地80錢

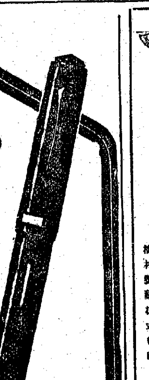

パイロット萬年筆

國戰へり

眞劍に作り
眞劍に賣り
眞劍に使ふ

新しく錆びないパイロット自製合金

㊣¥2.00以上

精力增進　ビオトニク

朝夕の一杯は疲れを醫し元氣を增す健康の源泉

植村製藥株式會社

地球鉛筆

製図用鉛筆ノ生命ハ特許電氣淨芯

病毒で苦しむ人へ　百名限り無料で親切に

犬

犬を飼ふなら!!　犬の飼ひ方・番犬選び方・犬カタログ定價表送呈

日本畜犬合資會社

らい病

李鍾鎬外科

內臟外科・一般外科・肛門科　醫學博士 李鍾鎬

純ドライクリーニング　白榮舍

電光③132番

鍾路一丁目　漢陽ビル

中年期の淨血健康法!

毒掃丸

潜伏遺傳　體質淨化刷新

東京・神田・花房町　山崎帝國堂

ナゴン

帝大化學實驗室で研究完成

固形タンゴドーラン

新工夫のこぼれぬ新鮮美粉白粉

花柳病專門　恒松醫院

第貳期決算公告

共榮興業株式會社

皮膚泌尿性病科

洪外科

京城貫鐵町236　醫學博士 洪鍾珍　電光3053

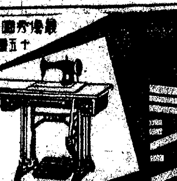

ケイコーミシン

東京ミシン株式會社

京城版

九億貯蓄の達成へ
簡保一戸一口新加入へ拍車
好成績の町會は表彰

九億貯蓄達成の一助として京城地方遞信局は『簡易保險一戸一口新加入』を展開することになり管内五道二百萬件契約に對し先づお膝元の京城から京城地方遞信局長の大和町二、三丁目常會出席を皮切りに地遞幹部、府内各郵便局長、保險課長等百卅一名を動員し各常會に出席せしめ京城府總動員の全面的後援の下に簡易保險が國民貯蓄の増強と戰時下における家庭生活の保護を厚くしようとする趣旨に協力を求め一戸一口新加入運動に"戰ふ國のため是非一口を"と勵まし組常會で申合せたが地遞ではこれが運動の徹底を期するため十二日午後五時から京城地方遞信局、稻垣府總力課長、小野寺總務係長、府内各郵便局長の參集を求め各受持區域における常會の成績を打合せ今後の運動方針を打合せ午後八時散會したこの運動は總力を全面的に利用した最初のもので二、三の常會を除いては極めて順調に話が進められ京城十七萬世帶で廿萬件の契約が得られるものと眺んでゐるが成績優秀の町會は表彰することになり、これが取纏めは廿日ごろ行はれる、なほ府内四局長に受持區域における成績を訊いてみる

桝田中央局長 四十九ケ町會で全町會は全面的に協力して頂いた、殊に黄金町五丁目明治町、大和町一丁目の成績は優秀で、五、六ケ所町總代には異議がなかつたが、區長の方に賛成してもらへないので努力また出かけていつた

片岡西大門局長 私は阿峴町第二區の常會に出席したが、ここは極めて好成績であつたが全般ではまだ／＼努力しなければならない

山田龍山局長 漢江通二丁目の常會に出席したが未だに簡易保險の本質を知らない方があつた、全般では良好で大島町の如きは廿日の取纏めが今明日に出來るといつてゐる

けふ府會招集

十六日午後二時から府廳會議室に京城府會を招集、昭和十五年度京城府一般會計及び特別會計歳入出決算報告、昭和十七年度戸別税各納税義務者等級決定が審議される

"愼重運營に當れ"
きのふ町會總代打合會席上 稻垣總力課長が指示

百萬府民の台所を預かる府内百卅名の町總代が一堂に會しての町會總代打合會は十五日午後二時から朝鮮ホテル食堂に開催、波田總務部長挨拶、矢野府尹、千田總務部長、田中内務課長、稻垣總力課長ほか町會係員及び各町總代百卅名が出席、稻垣總力課長から町會事務員の指導監督、國民貯蓄組合設立促進、大日本婦人會支部分會設立の各案件を、内務課から『軍人援護強化及び副業部隊の慰問激勵、防空資材の共同購入』その他、衛生、徴收課からもそれ／＼議案が提出され、決戰下の戰時態勢をふまへての重要な懇談が重ねられたが、中にも町會事務問題で最近紛へず問題となる町會の事務所を働く事務員の指導監督について稻垣總力課長は『町會事務員の指導監督につい……とピリツとした指示を與へて異常な注意をひいたが、緊張の場面は各件とも終始熱意をもつて審議懇談され、懇安の映畫會をもつて同六時閉會した

防空器材費を寄附

典農町一ノ一五淺田勇一、同町五三〇寺澤清太郎兩氏は豫てから町内の防空用器具の不足してゐるのを痛感してゐたが、十一日町内防空用器材費として淺田氏は五十圓、寺澤氏は百圓を寄贈した 淺田氏は元江原道知事の令息であり寺澤氏は班内における唯一の内地人として兩氏とも町民の指導に精勵してゐる

東大門署へ献金寄託

十五日東大門署へ寄託された赤誠の献金
▲禮智町十六區ノ二三班金村丁鏡はじめ十二名の班員は十二圓二錢を醵金して持參した▲貞洞町大東商業四年大野喜一君外七名は去る日東大門市場前で通行人員鎮會に協力した際、晝食代にと支給された一圓をそつくり献金した

徴兵制發布に——

俄然激增した陸軍豫科志願者
沸る半島青年の赤誠

朝鮮徴兵制施行——半島青年達はどんなにかこの光榮ある日を待望してゐたことだらう、今こそ彼等は完全なる皇民として大東亞共榮圏確立の聖戰に身を捧げる光榮を擔つたのだ、この日、この時、半島青年達の感激と歡喜は各地に爆發して頼母しき半島青年の血を燃やしてゐるが、この沸る感激の現れを京城龍山署兵事係に訊く

徴兵令施行に感激した半島青年達の意氣は物凄く既に現在廿名以上の陸軍各種學校への志望者があり一家を以て君國に報いんとする感激青年達の赤誠には洵に頼母しいものがある

感激の外なく頼母しい限りだ、中には志願兵服募に不合格となつた青年達が"今度こそは合格してみせます"と熱意をぶちまけてくる者"私の三男は志願兵に不合格になりましたが、今度の光榮ある徴兵施行で四男、五男は必ず立派な兵隊にしてお國の爲に奉げさせます"と喜びを傳へて來る健氣な母もある、またこれまで實業方面、上級學校への志望者が絶對多數を占めてゐた中等學生達の志望が陸軍豫科志願へと俄に激増し、徴兵令施行前日までの志望者は僅か七名であつたのが發布を見た直後既に廿名を突破し半島青年の徴兵制への燃える愛國の赤誠を如實に物語つてをり洵に頼母しい傾向で感激してゐる

る男に不審を抱き聲をかけると矢庭に逃走を企てたので、てつきり曲者と睨み勇敢にも追跡して大格鬪の末捕まへ所轄龍山署に突き出した 取調べの結果この怪漢は住所不定上原光雄ことで同日午前九時ごろ府内岩根町四八方に家人留守を狙つて侵入し現金八圓餘と衣類十二點(時價二百五十圓)を窃取、これをその際失敬した大風呂敷に包んで前記の場所を徘徊中悲運満ちて新田君に捕つたもので、川島署長は銃後防衞の第一線に敢闘するこの勇敢な新田君の警察官に及ぶ行動に感激、十三日新田君に對し感謝状と金一封を贈り賞揚した【寫眞=表彰された新田君】

先づ惡疾を撲滅
健全な"次代の母"の育成に 拍車をかける梨花高女校

"亡國病"肺結核を撲滅して健全なる次代の皇國母性を育て上げよう——と梨花高女では辛島校長が音頭を取つて十二日から十三日にかけて全校生に結核檢診を施行してゐる、同校では從來も生徒達の健康問題には特に留意し毎年數回に亘り全校生一齊の身體檢査を實施して強い乙女達の育成に努力してきたが、一昨年からはこれまでの身體檢査を更に一段と強めて春秋二季には平素の體調を檢し結核の状態をも統計記録し積極的に結核撲滅を圖つてゐるが、乙女達の結核性につき辛島校長は次の如く語つた

最近結核症が殊にはやるやうで若い人達が相當罹れますが、特に乙女達は將來人妻になつて強い國民を育て上げる重責を擔つてをりますから何よりも先づ遺傳的並に傳染性の病氣を根絶しなければなりません、この國の惡疾を撲滅するために僕の學校では生徒達の榮養を重大視して健全な母胎となつて御奉公出來るやう充分考慮をしてをります

お召の日を待つ
徴兵制實施に當つての感想
京城職業學校二年 石川文雄君の手記

半島二千四百萬同胞の燃え上る皇民的自覺と血の滲む報國的努力は遂に實を結び待ちに待つた感激の裡に世紀の光榮徴兵制が發表されるや都會、農村、漁村のいづれを問はず全民衆の歡喜は御奉公を誓ふ熱い心身鍛錬に努力をあげてゐるが、阿峴町京城職業學校第二本科建築科一年石川文雄君は『徴兵制度實施に當つての感想』と題した半島青年の誇りを記した作文をこのほど同校大澤校長に差出して校長以下全職員を感激させたが、以下その原文を紹介しよう

(前略)昭和四年來卅有餘年御聖代の大皇は一視同仁の御仁慈にましまます陛下の赤子として我等半島同胞も少しの差別なく御慈しみ遊ばされたるは我等の無上の幸福なのである、此所に我々多年の宿望たる徴兵制が發表され愈々十九年度より皇軍の一員として第一線に立つ事の出來るのは半島同胞の無上の光榮である、日本男兒として生まれた以上國家の敵に對しては陛下のため身命を投げうつて敵國撃滅に邁進せねばならぬが不幸にして半島同胞は種々なる關係上第一線に立つ事の出來なかつたのを殘念に思つてゐたところ今回徴兵制が發表せられ御稜威の御楯となることを思ふと感激の極であつて筆舌には盡せない感激に咽ぶのであるが、然し十九年度よりとは未だ／＼遠いのであつて決して早いやうな氣は少しもせず今すぐ施行せられて此の國家の重大なる時機にあたり一日も早く第一線に出て世界の敵米英を斷平撃滅せんとする熱意が湧いて來るのである(後略)

警防團員お手柄
川島龍山署長から感謝状

第六感に見破られて逃走する犯人を見事逮捕して警察官も及ばぬ天晴れな手柄に所轄龍山署長から感謝状と金一封を贈られて面目を施した警防團員

龍山警防團第五分團員京城山手町一〇〇新田龍鳳君(二〇)が十二日午後四時頃勤務先からの歸途元町四丁目附近を通行中堤防上を大風呂敷を抱へて足早に行過ぎようとす(右へ續く)

"内鮮一體"は"國語"から(四)
内地人と同宿 國語習熟に專念
麻生福子さんの一家

皇民の精神に先づ言葉から——と鐘路町一三〇ノ一〇麻生福子さん(四)の家は二人の娘と共に文字通り夫唱夫隨の國語常用家庭であつたが、不幸にも昨年の夏主人と死別してからは福子さんは二人の娘さんの生長を樂しみに優しくも健氣に家庭を護り續けてゐる、同家を訪れると福子さんは今は亡き夫を追想しながら左の如く語つた

彼は非常に國語の愛用家で『僕は日本人だ、日本人として國語を知らなければ、これ以上恥はない』と結婚當時から頻りに『先づ言葉を習得して日本精神を會ひませう』と口癖のやうにいつてゐましたけれどもその時は小學校を出たばかりで非常に困つてはをりましたが、その頃からぼつ／＼始めて四、五年の間にすつかり覺え込みその後は全然朝鮮語は使はなくなりました

丁度その時長女の秋子(一)——舞鶴高女二年——が生れたので主人は非常に喜んで『赤ん坊も國語で育てよう』と國語常用に一歩を進めて發音を正しくするために一生懸命でした、その故か秋子は幼稚園でも小學校でも"國語が上手だ"とよく賞められたらしいですが歌子(八)——梅洞國民二年——が生れたので私達の指導と責任は益々重くなり娘達を眞の皇民にさせたいと、それからは朝鮮人同志の會話にも一切朝鮮語を用ひず國語を專用するやうになりました

生活様式も總て内地人と同様にしたいと思ひますけれども、それ程の餘裕がないので思ふに任せず、昨年主人と死別してからは二人の愛兒を抱いて淋しくその日くを暮してゐますが、國語常用だけは主人がゐた時よりももつと徹底させたいと思ひ一月から御覽の通りの手狹な家ですが内地の方に下宿して頂いてゐますので自然と國語を使ふ機會も多くなり、みんな喜んでゐる次第です【寫眞=右から長女秋子さん、福子さん、次女歌子さん】

班、區長の國語講習會

國語の鍊成はまづ班長さんから……町民のうち半島人が大部分を占めてゐる清涼、典農、踏十里各町方面は從つて半島人の班、區長が多く中には國語を解し得ない人もあるので同町總代野坂清蔵氏は近く改めて町内指導の役目にあるこれらの班、區長の國語講習を行ふことゝなつた

講習會場としては同町内にある三つの私立學校を利用して日常訓練の用語から防空大發用語等の簡單なものをすつかり仕込むこととなつてゐるが、從來班、區長のみの國語講習會は今回が初めてとあり、この講習會終了後は一切『國語を解らずして班長の資格なし』と眞向から極めつけることゝなつてゐる

申込み千數百名に上る
模型航空機京城大會迫る

本府後援朝鮮模型航空機京城大會は愈々十七日午前八時から漢江河原で舉行されるが、これが參加申込みを昨十五日締切つたが京城府内の各學校、一般人をはじめ遠く仁川方面からも申込みがあり千數百名が初夏の大空に若き闘魂を繰展げる航空熱は朝鮮では劃期的催しであり盛況が期待されてゐる當日は特に遞信局航空課安東指導係長が製作した發動機付模型航空機をはじめ三機が大會に精彩を添へるはずであるが雨天の場合は廿四日に舉行することとなつてゐる

早朝訓練終る
食糧報國隊城東部隊

食糧報國隊城東部隊では連日舞鶴國民學校々庭で猛烈な早朝訓練を行つてゐたが、十五日午前六時から佐々木城東署長指揮の下に際よく最後の仕上げを行ひ優秀な成績を納めて同八時終了した

西大門食糧報國隊辭令授與式

先ほど結成された西大門食糧報國隊では十五日午後一時から隊長以下百九十名の隊員が西大門署訓示室に集まり幹部辭令に一般隊員の辭令授與式を行つたが、主な職員は左の如し
▲中隊長竹内竹雄▲副官杉本清▲會計小寺忠行

運動會 龍島國民學校人會では十七日午前十時から孝昌園で春季大運動會を催す

愛の赤道【94】
竹田敏彦作 都竹伸一繪

闇と光(三)

「……」

原田は默つて相手の攻勢を見まもつた。

それを見た山岸は、女性らしい潮垂をつけて、

「さあ、承りませう」

原田を押詰めていつた。すると龍村も傍から、山岸の勢ひに乘つて、

「原田先生、何とか仰有いませんか。あなたも、人の子供に物を教へる、神聖な教職にある方ぢやありませんか。多勢の面前で他人を侮辱する以上は、何か確かな證據がなくちやならない筈です。その證據を、何ほうじやありませんか」

場所柄をも弁へず、孫東守勢を示つてゐる原田に突つかゝつていつた。

「證據かね……」

原田も、耐へかねたやうに言つたが、

「證據は、いつでも出してやる。しかし、その前に順序として、先に、大槻君を罵倒した君達から證據を出したまへ。大槻君の事業の何處が曆咄物か、大槻君の實國の

ぞ」最後の一聲を喚はした。山岸は龍村に膝を突かれて、何かもぢもぢ困つてゐたが、

「それなら、私達の惡口も、證據なしには、許せませんよ」

「勿論だ……證據は、明らかに暴つてゐるぢやないか」

「證據が？ 何處に暴つてゐるんです。見せて貰ひませう」

「證據もなく、こんな場所で、大槻君を罵つたぢやないか。それが證據だよ」

「大槻さんの事を言つたのが、誰かに御馳走になつた證據に、どうしてなるのです」

「そこまで言はなくても、君の良心に訊けばわかる筈だ……ほら、龍村君が、指先でこつそり君の膝を突つゝいてゐるぢやないか。その指が何よりの證據だよ」

原田が叫ぶと、龍村の指先を指し示したので、どつと一座に笑聲が起つた。龍村は眞赤になつて慌てゝその手を引込めたが、

「何ですつて……僕が、何をしたといふんだ」

と、照れ隱しの虚勢を張つて、その危殆に瀕した空氣を破つて、原田に迫つていつた。

どこか怪しいか、はつきりした證據をみせたまへ」

原田は斷として反撃の態度に出た。

「それは、常識で判斷してもわかります」

「そ、それは……」

「何處に證據がある」

「ところが僕達の常識では、さうは判斷できないんだ。君達の判斷を裏付ける事實を聞かしてもらはう」

龍村も山岸も、この追及には、ぐうの音も出なくなつた。さつきから、黒白も弁へない山岸の饒舌や、態度に耐へかねてゐた一座は、急に溜飲の下がる思ひで、にやにや微笑を浮べて、二人をみた。原田は敵の屈伏を見極めると、

「何うだね……だから他人の誹謗は止せといふんだよ。まして今夜の集りは、大槻君は無二の親友なんだ。少しは場所柄を考へろ」

鳥目の外に群ず人達は、その友情も暇いかゐりに、その敵懺の銳さも常ではない。

「今後さういふ面目をいつて大槻君を誹謗すると、承知しない」

「ごめんください」

誰か、訪ふ聲がした。

ラジオ 十六日

朝 六・三〇(大)「伸び行く民歌」高田保馬▲六・三五(大)朗吟「増力興亞」ほか諸富一郎▲九・〇〇「銃後を拓ふ神經戰」柳勝▲九・三〇(城)國語會話の時間(朝鮮家庭向)田中初夫(城)ラジオ回覽板(鮮語)(城)音樂(レコード)▲一〇・〇〇「タケノコ兄弟」舟木數子他▲一一・〇〇「前線だより」西山敏夫ほか

晝 ▲〇・三〇管絃樂「軍艦行進曲」ほか青年日本交響樂團▲一・〇〇朗讀▲一・三〇「戰時食物の工夫と作り方」(二)香川綾▲二・三〇(城)牧山元▲五・五五(城)「南洋の珍しい植物」(鮮語)

夜 六・〇〇(城)やさしい理科「セルロイドの洗濯器」岩佐彦二▲六・二〇大相撲夏場所實況七日目(錄音)▲六・三五(城)東亞放送▲七・三〇(城)「大東亞戰と軍陣醫學」藤川弘▲國民合唱 日本放送合唱團▲八・〇〇演藝▲九・〇〇(城)野談(朝鮮語)▲九・五〇(城)中學國語講座▲一〇・〇〇(錄音)

◆オジラの最新書◆
ウパニシャッド
聖戰俳句選
江戸時代の科學政策
通信士用移動局無線と受信機の設計と工作法
オジラ社

肥りて體力を增す
ネオネオギー

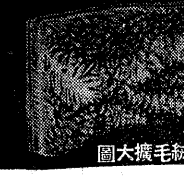

小腸絨毛擴大圖

肥るも痩るも腸吸收力

胃腸の弱い人は固よりのこと、病氣病弱で痩せゐる人、幾ら食べても肥らぬ人などの多くは腸の吸收力が乏しく、ために食べた物がよく血肉にならず、徒に腸を素通りさせてゐるだけ故一藥も早く吸收化を高めねばならぬ
そのためにはネオネオギーが好適で、これをのむと、胃の消力が増すと共に腸の榮養吸收力が高まるので、特に美食せずとも、過分に榮養を攝らずとも、普通の食物で榮養がよくなり、血肉を增し、體内から活力が湧き、丈夫な體になるのである。
藥價 ネオネオギーは一月量瓶一圓五十錢 三圓・九圓。藥店に品切の時は東京小石川關口町電停前一三五・日本微生物研究所(振替口座東京五六八二一番)へ申込めば直送す

工員募集
求人者
日本炭素工業株式會社
一、作業場
一、事業種目 電極製造業
一、募集人員 約三〇名
一、應募資格 年齡滿十八歲以上滿三〇歲未滿ノ内地在籍男子
一、採用後ノ待遇
(イ)資格 三ケ月見習後工員ニ昇格セシム
(ロ)給與 見習期間中ノ月收八〇圓程度 (廿五歲標準) 通勤不能ノ者ニ對シテハ有家族者ニ社宅ヲ貸與シ單身者ハ合宿ニ居住セシム 法定扶養家族扶養義務者ニハ家族手當ヲ支給ス
(ハ)福利施設 完備
一、銓衡方法
(イ)面接銓衡 五月十日ヨリ六月十日迄ハ當所ニ於テ行ヒ以後ハ求人者事務所ニ於テ行フ
(ロ)書類銓衡 遠隔地ノ應募者ハ必要書類ヲ五月三十日迄ニ着スル様當所ヘ送付スベシ
(ハ)提出書類 1、自筆履歴書 2、戸籍謄本 3、身元證明書 4、身體檢查書 5、寫眞(脱帽半身手札型)
一、赴任旅費 採用者ニハ赴任後支給ス(家族連行赴任者ニハ其ノ家族ニ對シ汽船車賃ノ實費及辨當料ヲ支給ス)
京城職業紹介所

淋疾ト婦人病ニハ
京城 都藥房淋藥が事實快治

原料香水
大デリナル香水
よい香りの永く保つ

東京・日本橋・水天宮前
株式會社 安藤井筒堂本舖

京日案内
京日案内●掲載申込は電本八五六二番京日案内部宛願ひます
古着 古洋服、商品券、御買入れます 御一報次第すぐに伺ひ致します 櫻井町二丁目 電本七〇九四番 江頭衣服店
看護 京城和泉町 看護婦會
引越荷造専門 荷造組
貸衣裳 田邊貸衣裳店
用達 昭和用達 電話本(2)5241・6620
花柳病泌尿科 本町 安部醫院
性病 皮膚泌尿科 醫學博士 高峰潔
替刃
専門大學制服
古本 高價買入 金剛堂書店
牛馬診療 犬猫病院 電話東⑤七三〇番
種兎
料金表
仲居
女子
女店
賄婦
寫眞
事務
建築
代診
番人
求職
求職
家庭
家庭
求職
雑件
賣家
求貸
下宿
電話
賣物
電話
求賣
貸事
貸家
求む
貸事
貸倉
特別案内
女子事務員採用 廣田公司藥品部
女中入用
三井物産京城支店
女子事務員タイピスト募集 住友朝鮮鑛業所
職員募集
朝鮮雲母開發
外務員及技術員
文化興業株式會社
事務員募集
採用 映畫配給社

中央劇場 春のいざなひ 青春の氣流
喜樂館 日本ニュース 文化映畫 天兵童子
當花映畫劇場 石川啄木
朝日座 木村友衛 劇團青春座
東洋劇場 劇團青春座 夜霧
桃花劇場 流旅の人々 夜ひらく
新富座 一人息子 風流暴れ若様
大陸劇場 赤ちゃん讀本 家族 佛蘭西座
浪花館 照る日くもる日 私はお孃樣
京劇 間諜未だ死せず
城寶 電話 間諜未だ死せず
和信映畫館 朝鮮ニュース 動物の合戰 少年漂流記
明治座 南から歸つた人
東寶若草劇場 南から歸つた人
城南劇場 街の太陽 三人姉妹
第一劇場 花嫁喧嘩 不思議なヴィクトル氏

夕刊
京城日報
夕刊一部 定價金二錢
京城府太平通一丁目三十一番地 京城日報社

雲南防衛、重慶首脳狼狽の極

蔣自ら前線へ、督戰に躍起

各將領、懸命の東奔西走

南京特電【十四日發】蔣政權は重慶軍のビルマ敗退後我が雲南進攻に大狼狽を見せてゐるが蔣介石は七日昆明に飛び昆明行營主任に増援軍部隊編成の指示を與へ雲南前線の防備強化に躍起となつてゐると噂される

【南京十五日同盟】蔣介石が虎の子の機械化部隊を繰出して防戦にこれ努めたビルマ作戦はわが果敢な進撃にその主要地域の悉くを占領され、英蔣聯合軍は支離滅裂となつて敗退したが、高地に達した情報はマンダレー陥落後における敵陣營の狼狽ぶりを次の如く傳へてゐる、即ち重慶側は日本軍と堂々と戦闘することが出來なくなつたのでビルマ游撃戰術を採用するに決定、五月一日駐重慶マグルーダー米代將は重慶軍を指揮、ビルマ北部に退き右に對し白崇禧と會見協議を遂げたが、なんらその成果を見るに至らぬうちに英蔣軍はビルマ領内より完全に掃滅されんとしてゐる、また白崇禧は五日廣西省に飛び桂林において李宗仁、余漢謀らと會見、雲南の危機切迫に備へ廣東、廣西兩軍の合作によるビルマ雲南増援部隊の編成を協議した、翌六日に至るや陳誠は重慶から雲南ビルマ國境に飛んだが、これと入れ代りにビルマ國境方面にあつた張發奎はスチルウエル米中將との會見の結果をもたらして重慶に歸還、蔣介石に報告しており、また外交部次長傅秉常はシーモア駐重慶英大使ならびに印度より歸重慶したガウス米大使と會談後に入るや、蔣介石邸には何應欽、賀國先、劉峙、張發奎らが參集、ビルマ雲南防衛對策について深更まで協議を行つた、越えて七日雲南前線に赴いたが、蔣介石も同日急遽昆明に飛び前線部隊の指揮に當り督戰これ努め特に雲南省政府首席龍雲に對し雲南防衛軍編成に關する指示を與へてゐる、右の如く重慶側は蔣介石以下各將領が東西に狂奔しつゝも敗戰挽回の術を知らず徒らにその狼狽ぶりを暴露するのみである【寫眞は上から白崇禧、陳誠、李宗仁、余漢謀】

河北の共產匪一掃

冀中作戰の眞意義　北支軍作戰主任談

【冀中○○前線にて川邊特派員】冀中地區に殲滅作戰を展開中のわが皇軍部隊は敵を隨所に殲滅しつゝあるが、十四日北支軍作戰主任○○參謀は左の如く今次作戰の意義につき談話を發表した

昨年秋軍は晋察冀邊區共產軍の大根據地を殲滅したが晋察冀邊區は周知の如く山岳地帶で住民も少なく物資資源も極めて貧弱なところである。しかるに敵がかゝる地域に大根據地を占めてゐる所以は勿論皇軍の攻擊を避け易いのが第一の理由であるが、その補給兵站を最近の冀中地區にもち得たといふことが絕對的な要因で、彼らの人的物的資源の殆どは冀中地區より補給されてゐた、今次の冀中軍殲滅作戰は敵の培養資源を殲滅しかつ中部河北省を明朗化せんとするのが目的であるが、前述の如く冀中地區の價値は彼らにとつてもつとも重要なものであるため彼らとしてはあくまでこれを確保しなければならぬ、しかしながら冀中地區は平田地で大兵團をもつて攻略されゝば一たまりもなく殲滅される運命にあるので彼らはつぎの如き方法をもつてこの地區を確保しようと努めてゐるのである、その第一は人的組織の完成で軍と農民一體の組織が高度に發達してゐる、第二はこの平坦廣大な冀中平原を作戰的に陣地帶に改變して了つたことである、このためわが方のもつとも苦心したのは交通の問題である、敵は道路を分斷してわが軍の行動を妨害し全地域にわたつて發城を施して來たが、相互の連絡は交通壕により中には車馬の通行出來るほどのものさへある、また部落間には一千メートルより二千メートルにおよぶ長い地下道を掘つていづれの方向にも通ずるやうにしてゐるなど共產軍が隨意に行動したところかくの如く冀中地區の政治、經濟、文化、思想の各般に亙り完全に組織された陣地帶でこれによつて皇軍の優勢な兵力をもつてする長期間の攻擊に對抗しようといふのが敵の戰法である。勿論わが精銳に勝つことは出來ないがある期間皇軍の鋭鋒を避けあるひはいろ／＼妨害を試み、または晋察冀邊區および冀中全域における活潑な牽制作戰によりわが方の力を出來るだけ他の方面に分散させようと努めてゐるのであつて、今次の作戰は今までになく冀中地區が如何に重要な地位であるかを裏書してゐる。これに對するわが方の作戰はまづ蠢動してゐる敵武力の擊滅である、如何に堅固な陣地でも軍隊が悉く掃滅されたなら力を發揮することが出來ぬ、ところがこの武力を叩くために大兵力を動かせば敵はたちまち遁逃四散しわれ／＼はこの廣域にわたる陣地帶内を踏破しなければならぬから結局敗殘の敵を擊滅して以上の目的を達するのであるがこれは筆舌に盡せぬ至難な戰闘だ。かくの如くして敵の武力を一掃したら爾後の問題は民衆の獲得である。その第一の要訣はわが力が敵を凌駕してゐることを知らせかつ民衆をわれに服せしめるにある。そこで民衆がわれに服從して來ればこれに至當なあらゆる策を施し民生を安定せしめかつ民心を把握すると同時に民衆を組織化する、このやうにして敵の武力をはじめ政經文化思想全般の力を打倒する。次に今次作戰の戰果であるが第一に中部河北省の共產勢力を一掃し治安第一主義の河北を飛躍的に明朗化した、第二にこの地區を一擧に治安地區として安居樂業の地とする、第三は北支第一といはれる豐饒な地域を治安地區とすれば北支全區の民生向上に資するところ極めて大きいことである。これを要するに本作戰は中部河北省の共產勢力を一掃するにあり、本作戰により共產軍全體に與へる打擊は實に大きく將に共產勢力打倒の關ケ原ともいふべきである

敗走の蔣軍に猛射を浴びす砲兵部隊（ビルマ・ラシオ戰線シヤン高原にて陸軍省檢閲濟）＝電送

樞軸軍、ケルチ港占領

半島全域、完全に掌握

ストツクホルム特電【十四日發】ブカレスト來電によれば、樞軸軍は十四日未明ルーマニヤ騎兵部隊、機甲部隊の强力なる掩護の下にケルチ港の完全占領に成功、斯くてケルチ半島は殆ど全域が樞軸軍の掌中に歸した

近く本格攻勢に轉ぜん　獨大軍を集結

【リスボン十四日同盟】エービー通信ロンドン電によれば同地消息筋ではケルチ作戰の進展と關聯して獨軍は近く南部戰線の全線に對して本格的作戰に出るものと觀測してゐる、すでに獨軍はウクライナ地方に大兵力の精鋭を集結したと傳へられ、一方ケルチ半島の獨軍も同島赤軍の抵抗を粉碎したのち優勢な空軍を利用して南部戰線に活躍するものと傳へられ、近く南部戰線では漸次本格的作戰が展開するものと豫想されてゐる

ソ聯機七百を擊破

【ベルリン十四日同盟】獨軍司令部十四日發表＝◇東部戰線 一、獨空軍は十三日の空中戰においてソ聯飛行機八十四機を擊墜した、ソ聯飛行機行方不明四機 一、樞軸國空軍はボルガ河へ向ひにおいて敵艦船に對し爆擊を行ひ多大の戰果を收めた 一、四月廿六日より五月十二日に至る期間にソ聯空軍は飛行機七百四十八機を喪失した、このうち四百五十機は空中戰において、七十三機は獨高射砲によつて擊墜、七十六機は地上部隊によつて破壊、または擊墜されたものである、同期間における獨空軍の損害は八十二機であつた ◇地中海 一、獨爆擊機はマルタ島の飛行場および高射砲陣地に對し爆擊を命中せしめ地中海上空で英飛行機四機を擊墜した ◇大西洋 一、特別發表で既報の如く北大西洋で活躍中の獨潛水艦は英國に向け航行中の輸送船團を攻擊し、數日間にわたつて激戰ののち敵船舶九隻計三萬一千トンを擊沈し、さらに他の一隻を魚雷攻擊により損傷せしめた 一、米大西洋岸に活躍中の獨潛水艦は敵商船十二隻計八萬三千トンおよび米艦一隻を擊沈した、かくして聯合國はこゝ數日間に船舶計二十一隻計十一萬三千トンを喪失した 一、十三日の戰況公報に發表せる英佛海峽海戰において獨水雷艇は魚雷攻擊により英驅逐艦一隻を擊沈し

總力で護れこの空この國土！

總裁、阿部大將

翼贊政治會結成進む

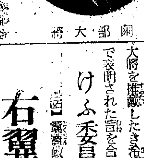

阿部大將

【東京電話】翼贊政治會結成準備委員會座長小倉正恒氏は十四日午後五時首相官邸に東條首相を訪問、八日以來の準備會の經過報告ならびに翼贊政治會成立の方針を報告し政府の意嚮を聽して新組織の態度を示し首相の諒解を求め、さらに新政治結社の總裁として阿部信行大將を推戴したき旨を合せ報告した

けふ委員會

【同】翼贊政治會の結成準備委員會は十五日午後四時大東亞會館に開催 一、會員の範圍 一、招請狀の發送 一、創立總會の準備などにつき協議する

右翼六氏ら會合　尾崎行雄氏に引退勸告

【東京電話】國粹大衆黨笹川良一、愛國勤勞黨赤尾敏、大日本黨佐々井一晁、天照皇民會新井一、今牧嘉雄氏等の右翼陣營は十四日日比谷松本樓に會合、翼贊選擧その他について種々協議したが、先づ肅正の第一着手として過般の總選擧に際して不敬問題を惹起し目下起訴中の尾崎行雄氏に對して議員を辭し政界より退隱すべしとの申合せをなし右六氏連名で勸告文を同氏宛發附した

佛艦三隻武裝解除を決定

【リスボン十四日同盟】ロイター通信ワシントン電によればマルチニツク島に碇泊中のフランス軍艦三隻は米佛海軍委員の手によつて武裝解除されることゝなり、右に關する細目につき佛領西印度總督ロベール提督と米側代表との間に打合せが行はれた、右決定は本國政府とロベール提督との直接交渉によつて行はれたものでビシー政府はなんら關知してゐないといはれる

滿蒙國境確定公文書交換

【新京十五日同盟】ノモンハン方面の滿蒙國境確定議定書は昨年十月十五日ハルビンにおいて滿洲國側代表現外交部政務司長下村信貞氏と外蒙側代表軍團司令官ドルチ大將、スミルノフ參謀大佐との間に署名調印を行つたが、十五日午前十一時再びハルビンの外交部特派員公署において滿洲國代表大石外交部特派員代理と外蒙古を代表するマラホフ駐哈ソ聯總領事との間にこれに關する兩國政府の公文交換を行つた、五月五日附の公文交換によつて滿洲國政府は十五日正午、新京および「ウランバートル」において夫々左の如き共同コンミユニケを發表した

一、客年十月十五日ハルビン市において滿洲帝國および蒙古人民共和國作業委員間に署名調印を了せる係爭の地域における兩國間現地國境確定作業委員會の作業に關する議定書および附屬文書はその後各本國政府により正式に確認せられたるをもつて本年五月五日兩國政府間にそれ／＼文書をもつて右確認の通告をなせり

米機の曲藝盲爆

齒牙にかけず

谷萩報道部長一問一答

谷萩報道部長

【東京電話】去る四月十八日アメリカ機のわが本土空襲に關し陸海軍當局はその後調査するところについて十四日當局談を發表したが谷萩大本營陸軍報道部長は同日右に關し記者團と會見左の如き一問一答を試みた

問 この發表までには相當の調査を要したと思ふが……

答 陸海軍當局が各方面より各種の情報を集めこれを査覈して徹然と判決を下すまでには相當な時日を要することは當然である

問 さきの大本營發表では飛行機が十機内外となつてをり今回は十數機となつてゐるが、これは如何なる理由か

答 この前は京濱地方に飛來したものが逃走途中名古屋、神戸を通過し襲擊したと判斷されたが、その後名古屋、神戸に飛來したものは全く別個の編隊であることが確められたからである

問 さきに九機擊墜と發表されてゐるがあれは誤りか

答 それは各部隊、各官廳などからの報告を集めその中からの確實と認められたものを集計した數であるが、その後の調査によつて今回發表の如くに判明したのである。これはかかる際にはあり勝ちなことである、擊墜は確實なるもの少くとも一機、損害を與へたるもの數機であつてあの場合の發表としては當らずといへども遠からず、むしろ褒めてよい位で、眞面目さを認める、名古屋附近で一機擊墜したといふことは官民とも信じ切つてゐるが、當方としては目下搜索中である

問 今回の發表が陸海軍當局談となつて出て大本營陸海軍報道部長談でないのは如何なる意味があるか

答 わが大本營は世界における最も神聖にしてもつとも重大なる存在である、從つて過般のアメリカ機の曲藝盲爆の如きは報道部として齒牙にもかけておらぬ、とり上げて麗々しく必要は毫もない、ただ最初の空襲であつたから一度だけ簡單に發表した、今回陸海軍當事者が國民に安心を與へる意味において調査の結果に基く談話を發表するに過ぎない。今回に限り異存がなかつた次第である、元來世界いづれの國でも空襲をうけた場合の發表は敵を利する以外何物もないから全然やらないことになつてゐる、東亞各國間とも何も發表してゐない、わが國もさうよりかくあらねばならぬ、故に當局かくの如き發表をするのはおそらくこれが最初でしかも最後であらう、發表するやうな狀況もおこらぬであらうし萬々一起つたとしても斷然沈默するのが國家國民のためと思ふ

國民諸君は大東亞戰爭を戰つてゐるのだ、世界の二大強國を相手にしてゐるのだといふ覺悟のもとに今回の如き沈着であることを要望する

問 アメリカや重慶で大々的に宣傳してゐることですが…

答 やりたい手種がないらしい ほとんど被害もないであらう。しかしてこれから見掛物が現はれるかも知れない、アメリカはこれまで日本の發表を基礎として、これを敷衍し、あるひは解說してゐたのであるが、五月十日の夜米英の陸軍省公表は艦隊機二機擊墜とか大火災二日間續くなどとおもしろいデマ發表であつた、寂の錯を誘する以上に大いに感謝してゐる次第である

比島派遣軍合同慰靈祭

【マニラ十五日同盟】比島派遣軍では十五日午前比島各方面において勇戰中途に大東亞の人柱となつた忠勇戰歿勇士の合同慰靈祭をマニラ陸海軍俱樂部前廣場ルネタ公園において本間比島方面陸軍最高指揮官はじめ各部隊將士參列のもとに執行、本間最高指揮官の切々たる祭詞、各部隊長の弔詞などあり、しめやかなうちにも莊嚴な式を終了した

モレスビー急襲

【リスボン十四日同盟】メルボルン來電によれば西南太平洋反樞軸軍總司令部は日本軍航空部隊が十二日までにポート・モレスビーを襲ひ同飛行場に巨彈を投下した旨發表した

駐米輔佐公使　英、バトラー任命

【ブエノスアイレス十四日同盟】ロンドン來電、イギリス政府は元國際勞働事務局長ハロルド・バトラー卿を公使に任命、ハリファックス大使の輔佐としてワシントンに派遣することになつたといはれる

山田部隊戰果

【漢口北河南岸にて十四日同盟】黄河を渡河追擊する山田部隊は十二日黃河南岸を驅つて第五十八大隊の一部凡そ八百を河南省西方四十五キロの地區に捕捉、殲滅した、戰果左の如し 遺棄死體二百五十、捕虜二、同傷者百三十、小銃九十七、彈藥凡そ一萬九千、迫擊砲十一

人

◇新報撰天氏（朝鮮總督府事務取締役）十五日ひかり號で歸城

時の錄音

滿洲國建國十周年に當り、畏くも高松宮殿下を御差遣、親しく御勅語を賜せしめられ給ふ。

×

帝國の盟邦とし、皇道を基礎としてすく／＼と伸び行く若き盟邦への聖旨の程畏し。

×

皇軍の雄渾なる作戰は遂に雲南に入る。重慶への止め一擊も近きにあるか。

×

冀中大平原の作戰、常に破竹の勢ひをもつて進擊。全支那の明朗化着々と實を結ぶ。

×

米國一日の戰費一億四千萬。ヤンキー率眼を廻した上に、イタリーに大恐慌。

×

物と金だけで戰爭が出來ないとを萩原氏も悟つたかどうか。

×

帝都で陸兵感謝の一大行進。半島民草の赤誠はこれ。

鼻の悪い人は
＝必ず頭が悪い＝
◉手軽に治したい方へ　無代進呈
鼻が詰る人、年中洟汁が出る人、頭が重く痛む人、頭が常に重く鬱陶しい人、物の香ひの判らぬ人、物覺え悪く物忘れの甚だしい人、蓄膿症、肥厚性鼻炎等鼻の病でお困りの方は必ずドクトル新築の最新の治法を無代進呈致します。下さい。鼻病の治療にはどんな療法が一番よいか、鼻病の早分け方治し方、鼻病明快の秘訣等詳細明かに書かれてあります。希望者は『京城日報』で見たと記入しハガキで京城府本町四ノ一目ミナト藥房へ御申込下さい。

作れ體力、切拔け時局！
五月十六日より二十一日まで
細合秀穀畫伯日本畫展
四階 畫廊にて
丁子屋

ツリーペン

小兒胃腸藥として
この効果
この信頼
小兒胃腸藥と言へば昔も今も……樂天堂の「ニカサン」が第一に選ばれます。これぞ自の能書より力強い實効の賜でなくて何でありませう！
申すまでもなく季節の變病は一にも二にもお腹こわしです毎日の便通と熱に注意し異狀があつたらスグ「ニカサン」をお與へ下さい。消化不良、發熱等に好藥
絶對的な育兒藥で清便、この上なしであります。
☆消化不良で便の悪い時
☆カンやムシケで困る時
☆カゼ熱チエ熱が出た時
☆胎毒、百日咳などの時
かぜのこ本舖
樂天堂製藥株式會社
藥價 二三五 壹圓〇〇〇
全國有名藥店ニ有リ
兒科散（カサン）

對結核戰に勝利を占めよ！
偉大なる歴史的創造の時代にあつて、大東亞共榮圏の建設を目指して戰はれてゐる今日、結核に依る人口の減少、生產力の低下、實に國力の損失之に過ぐるはなく、故にわれらは大東亞の指導的民族たるの誇りにかけて、此の結核を撲滅せねばならぬ。
結核の豫防と治療に
肋膜炎、腎臟炎に
虛弱体質に
姙產婦、乳幼兒に
コロイド性カルシウム劑
ビオカルク
見本・文献進呈
コロイド製藥株式會社 大阪市道修町

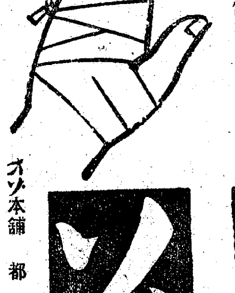

怪我 やけど
かぶれ・ひふ病などのお手當は藥効が確かで手軽に治るオゾが一番です。職場に家庭にぜひ御常備を……
一億日本の必需藥
オゾ
オゾ本舖 都南莊
二十錢 五十錢 一圓

讃へよ不滅の勳
全鮮一齊に多彩な行事

大東亞戰爭下に初めて迎へる第卅七回海軍記念日行事は廿七日を中心に前後三日間全鮮一齊に展開されることになつた、想へ皇國の興廢をかけて旗艦三笠檣上高く掲げられたＺ旗に籠る護國精神を――昭和十六年十二月八日宣戰の大詔を拜して遠くハワイ眞珠灣頭深く出撃した無敵海軍部隊の殊勳高く輝いたのも彼のＺ旗であつた、大東亞戰開始以來こゝに五ケ月、世界に冠絶せる九軍神の不滅の勳を以て樹立されたアメリカ太平洋艦隊の撃滅をはじめ、マレー沖における不沈艦プリンス・オブ・ウエールズ及びレパルスの撃沈、近くは印度洋英艦隊の必殺撃滅、珊瑚海大海戰、その何れもが必勝不敗、見敵必殺の大海軍精神の所産にほかならなかつた、しかもこの間、全太平洋、印度洋、大東亞海を壓して到る所に殲敵し邪米が世界に誇つた航母レキシントン號の撃沈、米本土カリフォルニヤ沿岸に敵の心臓を寒からしめた壯烈無比の潜水艦、メナドに奇襲降下せる海軍落下傘部隊など海上の艨艟、空の猛鷲のそのいづれもが輝く戰法に一擧必殺に偉勳に神技と謳はれる無敵海軍の邀撃するところ必ず敵を軍門に降らしめてゐるのだ、肇國四千年、日本海軍は遂に起つたのだ、七つの海は爲に屈伏した、敗敵米英が如何に建艦に狂奔しようとも輸送に秘策をめぐらさうとも無敵海軍の嚴存する限りそれは痴人の夢に過ぎない、勝つて驕らず、ひたぶるに皇の御楯たらんと萬死奉公に挺身する大海軍精神こそは蒙古一億の讃仰すべきものであり、世界戰史に不滅の金字塔をうち樹てたものである

捧げよ默禱　二十七日正午

愛國班毎では總力聯盟、在郷軍人會、海軍協會、軍人援護會その他諸團體共同主催の下に記念日當日たる廿七日正午より一分間「戰役戰歿及び今次大東亞戰爭における殉國將兵追悼及び戰捷祈願」のため敬虔なる默禱を捧げる、各地にあつては記念式典を開催するほかを行ひ講演、繪畫などによつて海軍記念日の意義を徹底せしめる、一般はこの日國旗を掲揚、百貨店大商店、交通機關などは大東亞戰海軍に關する裝飾、宣傳塔、標垂幕、ポスターなどを施し無敵日本海軍の不朽不滅の武勳、忠誠とを顯彰する

【京城】京城府は海軍記念日に〔判読困難〕陸海軍出征將兵軍人遺家族招待慰安會を府民館にて正午から開催、祝典の幕を開け翌廿七日午前八時から朝鮮神宮奉齋殿における記念式典執行、修祓、國旗掲揚、國歌合唱、玉串奉奠、宮城遙拜、勅語奉讀（南總督）東郷長官奉答文朗讀（大野政務總監）聯合艦隊解散の辭朗讀（梁木大佐）式辭（矢鍋京城府尹）感謝電文朗讀（坂田總務事務局總長）大東亞下萬歳三唱（南總督）大日本帝國海軍萬歳三唱（板垣軍司令官）を以て閉式、同日正午から京城府民館に軍人遺家族慰安會開催、海軍武官の講演に續いて感激な時局舞踊演奏、夜は一般府民に對し記念映畫「海軍の夕」開催、講演に餘興に映畫に意義ある一夜を過すほか府内各機關を動員して宣傳に大童の活動を續け宣傳塔、標垂幕、電車宣傳、樂隊行進、移動飛行宣傳、中繼放送、愛國班出動の活動と共に華かに繰り展げられる

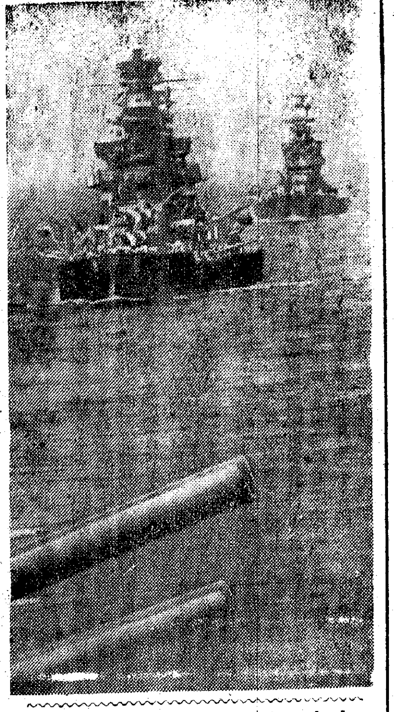

大東亞戰下・初の海軍記念日

茶道具の店　京城　愛川

ミヨシのワイシャツ

會長に宇垣大將
中央朝鮮協會々長歡迎會

【東京特電】中央朝鮮協會では新會長宇垣大將の正式歡迎會を朝鮮徵兵制施行の慶びに湧く十四日午後六時工業俱樂部で開催、宇垣會長を初め總督府側から石田東京事務所長、熊本、信原兩事務官、協會側から水野鍊太郎氏、副島道正伯、本社熊谷支社長等帝都在住關係朝野の名士七十餘名が出席、宇垣會長の就任挨拶、水野鍊太郎氏の歡迎の辭があつて宴に入り會員一同歡談を遂げ內鮮一體の前途を祝して同八時散會した、なほ宇垣會長の挨拶次の通り

自分が朝鮮を知つたのは實に明治廿七年の日清戰役後からの長い年月で、いはば淺からぬ因縁であるとはいへ自分は淺學非才阪谷男の如き大人物を戴いてゐた協會の會長になるとは一應辭退したが、全會員一致しての御推薦により承諾した次第である、大東亞戰爭に朝鮮の地位が非常に重要となつたのは徵兵制採用の方針が決つたことによつて明かである、朝鮮を愛する會員の皆さんは朝鮮のために又會のために今後益々盡力されんことを望む

十七日、祈願の法會
曹溪宗千六百の寺刹起つ

歷史を飾る徵兵制實施の感激をみ佛に告げるとともに、宗教文化を通して"徵兵"に對する二千四百萬民衆の用意と覺悟を促進せんとする朝鮮佛教曹溪宗の"徵兵制實施祝賀祈願法會"は、愈よ十七日午前八時を期し全鮮一千三百有餘の寺刹及び二百あまりの布教堂に全信徒を集めて一齊に行はれることとなつた、皇の御楯となるためには朝鮮の者はなほ多くの生活と思想の脫皮躍進がいり、精神思想の脫皮には何よりも文化工作としての宗教文化こそ起ち上るべきだと全鮮一千六百の寺々が蹶起した譯だが、この日法會では徵兵の歡喜に併せて聖壽の無疆、皇軍將兵の武運長久、戰歿勇士の冥福をも祈られ、津々浦々の山といふ山、里といふ里から一齊に鳴り出す一千六百有餘の梵鐘の音は徵兵に對する諸男兒女の覺悟を大いに前進さすものとして期待されてゐる

徵兵祝賀

勳一等拜受に　野口寬氏來城

興業開發に多大な足跡を殘した民間功勞者野口遵氏に去る五日、畏き邊りから勳一等瑞寶章が授與せられ、病床にある野口氏を感激させてゐるが、病める野口氏の名代として嗣子野口寬氏が光榮ある勳章拜受のためこの程來城し、十三日總督を訪問して父遵氏の感激を傳へたが、光榮ある勳章の傳達式は十八日（豫定）總督室において擧行される

海鷲へ七千圓　奉化郡民の赤誠

【大邱】奉化郡民の赤心を披瀝してさきに陸軍機一台を獻納した慶北奉化郡民一同は今回更に海軍機獻納基金の一部にと十四日七千圓を郡守の手に今城面長が道廳を訪れ郡民の赤心を披瀝してこれが献納を了した

復興は『大掃除』から
港内一面の沈沒船やら機雷の數
新スラバヤ生みの努力

【スラバヤ十四日阪本海軍報道班員發】復興はまづ掃除から――こんな言葉が今スラバヤ港の復興に大童の海軍の兵隊さんたちの間にはやつてゐる、破壞といはず破壞といはずオランダ軍が港の施設に加へた集中破壞は計畫的な徹底的なもので倉庫とか倉館などはいふまでもなく、こゝ數年來營々巨費を投じ機能に大擴充工事を着々と進めてゐた軍港内部の兵營、乘船所、工廠の類まで建物といふ建物は全部若く燒爆破してゐるのである

マヅラ島とジャバ島とが抱くスラバヤ灣内にはペタ一面に機雷が敷設してあるし、港の前面と軍港内に設けた小艦艇繫留用の內港には何隻とも知れぬ船が沈められてをり、旅順閉塞船もかくやと思はれるばかりに大小艦艇の船がマストや煙突を水面に突出して行儀よく並んで沈んでゐる、船の數がどれほどあるか誰にも見當もつかぬ位だ

さうして陸上到るところに地雷が敷設してあつて殆ど完全な調查の行はれてゐる場所でないと危險でしようがない『オランダは戰爭に備へる準備ばかりやつてゐたようなものだ』兵隊さんたちはこんな冗談をいひ合つて大笑ひしてゐる、しかし皇軍上陸後十日足らずのうちにそれも大した戰鬪も交へずに手を上げてしまつたから大部分の技術者とほとんど全部の住民が殘留してゐたことはわれわれにとつて非常に幸ひだつた、入城當時はまだ燃え盛つてゐた火の熄むのをまつて直ちに兵隊さんたちのいはゆる大掃除をはじめることが出來たのだ

約三百年オランダの壓政に虐げられて來た原住民――インドネシヤ人は東亞の救世主日本の行政を心から歡迎してゐる、新しい東亞を創り出すために日本の兵隊さんたちと一緒に働けるといふことに限りない喜びを感じてゐる、兵隊さんや工作班の人々の指導のもとに彼らは嬉々として燒跡整理に從事してゐるのだ

掃海艇に乘りこんだ兵隊さんたちの決死的な作業によつて機雷は着々と處分されてをり夥しい機雷原であつた、マヅラ水道の危險も今や全くなくなつた、港内の安全水路も日一日と擴張され、今となつては相當大きい船でもかなり樂に入港出來るやうになつた、燒け崩れた倉庫の鐵骨や堆高く積まれた灰のため足の踏み場もないほど混亂してゐた岸壁も大半はすでに取り片附けられて、横づけとなつた汽船に燃料として內地に送る玉蜀黍を積み込む荷役の掛聲すら早くも聞えてゐる港内風景だ、港内の水路啓開にも非常な努力が拂はれてをり、すでにサルベージ船も入港して沈沒船の調查中だが、これが完了すれば海國日本が世界に誇る獨自の技術にものをいはせて一氣に全部を引揚げてしまふだらう

もつとも目ざましい復興ぶりを示してゐるのは工廠だ、これも勿論徹底的に破壞されてはゐたのだが殘された機械の部分品を集めてすでに獨自の創意と熱と技術を加へて早くも隆々たるベルト唸りの音が高らかに復興譜を奏でてゐる、內地の製鐵會社の人たちでも見たら恐らく思はず唸り出すだらうと思はれるほどのスクラップの山、特殊のものを除けば復興資材は立派に自給自足出來ると擔當者はほくそ笑んでゐる

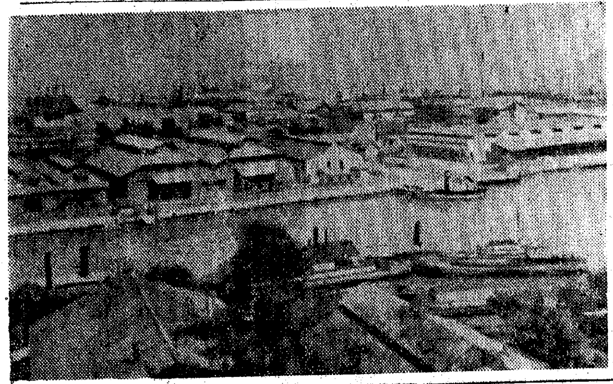

【寫眞】＝復興を急ぐスラバヤ港

固き結盟の下
滿洲國で開催の興亞國民大會へ
男女青年代表　颯爽と釜山上陸

【釜山電話】盟邦滿洲國建國十周年慶祝興亞國民動員大會に參加する男女青少年代表一行七十名は聯絡船で、リュクサック姿も勇ましく全員はちきれるばかりの元氣で大日本代表旗を先頭に團長大沼直輔氏、大日本青少年團副團長に引率されて十五日朝釜山上陸、午前八時五十五分發急行で入城した、一行は京城にて朝鮮代表六名と合流して同夜は京城驛前大東館に一泊、十六日午後五時四十分發急行で一路滿洲國入りするが、大沼團長、鈴木副團長並に男女隊長は大會參加の感激を次の如く語る

大沼團長談　大東亞戰爭下共榮圈内の友邦男女青少年が一場に會合して心から盟邦滿洲の建國十周年を慶祝すると共に隔意なき交歡を通じて固き結盟のもとに興亞精神の昂揚と必勝不敗の時局克服の信念を強化し大東亞建設に邁進する機會を與へられたことはまことに感激に堪へません、大東亞共榮圏の建設が青少年に負荷された重大なる責務であることは今更申すまでもありませんが、この機會に特に新東亞の青少年が固き結盟の下に眞に一體となり、燃ゆる建國精神によつてあらゆる困難を克服し眞に東亞の建設に邁進する覺悟を新にしなければなりません

鈴木副團長談　我等青少年に課せられた使命を相互に固く誓ひ合ひ、大東亞建設の目的完遂に邁進すると共にこの意義深い大會を通して盟邦滿洲國の姿を正しく理解させたいと大きな期待をもつてをります

金子テイさん談　女子隊員は十五名でありますが女性は女性として盟邦に對する理解も自ら別なものがありませう、即ち骨肉を分けた同胞の尊い人柱に捧げてこゝに十周年、同胞の血と汗で築き上げた力強い成長を直接に體驗することは限りない感激と新たな情緒を喚び起させるものがあると思ひます、と共に中華、蒙疆、泰、佛印等皆目的を同じうする全東亞の若人が心からの交驩を遂げ今後の力強い活躍を期するといふ喜びに全隊員は張り切つてをります

半島代表六氏　なほ內地代表と共に大會に出場する朝鮮代表は左の如し

引率者（朝鮮青年團專任主事）崔鍾黙▲平南（平壤府新倉里五二）中山英雄▲全北（群山府栄町一丁目）金城代七▲慶北（大邱府元町［三］）岩永勝▲忠南（大田府本町一丁目一六）宮浦徹一郎▲咸南（咸興府中町一）

五七）長岡弘明

家畜衞生研究所新設

戰時下重要資源たる家畜の保護增殖を圖るため朝鮮總督府では從來の獸疫血清製造所を擴充、業務を擴大強化し新たに家畜衞生研究所を設置することとなり十五日附をもつて官制を公布、即日施行した

新設の研究所は從來の血清製造所が獸疫豫防液の製造に重點を置いてゐたのに對し、試驗、研究にも重きを置き、研究、製造の二部を設置し全面的に家畜衞生の確保に邁進せんとするものである、なほ同所では新たに京畿道安養に支所を設置し技師一名、技手二名、屬一名の增員を行つた

"生ける歷史"に訊く徵兵令
歎きあり怒りあり
先覺の言、みな半島への愛情

伊藤吉翁談

咸北開拓義勇功勞者の命を受けて朝鮮に渡つたのが明治十一年、翌十二年には釜山が開港され、十三年には元山が開港され、ついで十四年には仁川が開港されるといふ世界各國の植民政策の入り亂れた中で、北方では廿三年遂にウラジオの大東港が完成した、朝鮮の風雲はまさに波瀾の危さがあつた

「わたしは喜びましたね、これはどうしても朝鮮は日本と一つにならなくてはならない、そのためには何よりも先づ國語を普及させなければならぬ譯ですね」

朝鮮人の教育のいろくな仕事をやつてみて總督國語普及運動には老志士は眼尻に皺を寄せ「さうです、元山にも釜山にも早くには、何よりも先づ言葉からならなくてはいけません

つかつた譯です、そこで朝鮮の同志と計つて、直ぐ元山と釜山に國語學校を開きましたね明治廿二年だから今から五十二年前のことです

師の士が集るましたよ、全國から集つた師範の若者は師範くらゐでは大道なつたし、つい先日まで全南の知事だつた渡邊豐日子氏などもそのころ釜山に集つた組の一人です、みんな自分から進んで國語をやつたお陰ですよ、日本人になるためにはね

言葉は單に意志を表現する符合ではなく、言葉によつて心を、ひ、容を裝ひ、さうした民族性格を裝ひ、つまり日本人としての人間を築くことです、このころの者は人から強ひられなければ國語をやらない

しかもさうした人間だけではやるが、そこを離れるとも早くやらない、何を考へてゐるのか、そんなことで日本人になどなれるかと大間違ひですよ、さうですとも

大間違ひだ　と伊藤老がいつてゐたと、あなたの新聞にも書いて置いて下さい、もつとしつかりせねばならんとね、そんなことで兵隊になどなれるかとね」

日本語普及の御和解を自らつくつて、秋にはいよく十一歳

昔の人は皆　さうだつた、私のところに集つて國語を習つた人達もみなさうだつた、それを、徵兵制を布いていただけるほど民度の進んだ今になつて、出來ないといふ法はないでせう、然しね、やつてくれますよ、朝鮮の人は案外やつてくれると私には確に自信がありますね

朝鮮開拓の老志士はそこで言葉を切つたが、伊藤翁が朝鮮に捧げた六十五年の歲月、歎きも怒りもすべて朝鮮への愛情の現れに外ならなかつた

朝の遙拜、正午の默禱
怠る者多し…聯盟から注意

正午の默禱や朝の遙拜をしない者が時局に增えて來たので、聯盟では時局下サイレンを鳴らさない時は次のやうな方法で皇國臣民としての感謝に生きよと十五日全鮮に通牒した

朝の遙拜　（1）ラジオ又は時計を有する者はこれらにより定刻一齊に行ふ（2）右の備へなき者は洗面直後に行ふ

正午の默禱　（1）ラジオ又は時計を有する者はこれらにより定刻一齊に行ふ（2）右備へなき者は適宜正午頃に行ふ（3）銀行、會社、工場百貨店、食堂、映畫館等多人數を收容する場所においては適宜の方法により特に合圖をなし之を行ふ

就職記念に獻金

就職後の護りを機會に初めて職業戰線に立つた京城女子公立實業學校昭和十六年度卒業生一同百四十九名は就職記念として百四十九圓を十四日代表の福田信子さん（住友海上火災勤務）外二名が本社を訪れ獻金した

男兒の溺死體

十四日午前十時ごろ京城漢江橋下に六歲位の男兒の溺死體があるのを通行人が發見、明治町署に屆出たが身許不明

夏場所七日目取組

【東京電話】

北見潟	小島川
相武山	綾國
常陸響	雷門
三根山	一渡
根ノ海	駿河海
九州錦	登ノ里
高津山	和歌ノ山
山ノ湯	大泉
汐ノ海	布明山
東富士	龍王山
因州山	鏡川
羽黒山	谷
矢筈山	駒ノ里
雲仙嶽	金湊

【中入後】

斜里錦	勝ノ里
大ノ森	武ノ里
双見山	隆奥里
丹葉山	大和錦
小戸岩	櫻錦
二瀬川	清美川
神風	出羽湊
名寄岩	八方山
前田山	九州山
鷹城川	綾若
大熊	両國
磐石	十三錦
小松山	鹿嶋洋
鶴ケ嶺	若瀬川
輝昇	鳴島
玉ノ海	相模川
九ケ錦	照國
双葉山	松ノ里
富ノ山	岩
駿ノ里	神東山
若潮	增位山
櫓甲	備州山
松戸	肥州山
佐賀花	綾昇
若瀬	笠置山
松浦潟	安藝ノ海

蚊、南京虫、毒虫類の奇襲に惱む兵隊さんへ 絶好の慰問品
蚊よけ・カユミ止　モスキトン（マルホ）

こんな症狀の方は血の濁りを除き
上記のやうな症狀、起るのは血液が濁つてゐるからである。血液の濁るのは病原毒があるからである。その儘にして置くと腦神經病、血管病、內臟病などの危險に襲はれるから早く病原毒＝ふる血＝を取ること が肝要です。
東京・京城　吉富藥學研究所　錠チルフ

安全　萬能蠟燭出現ニテ　灯火問題遂ニ解決
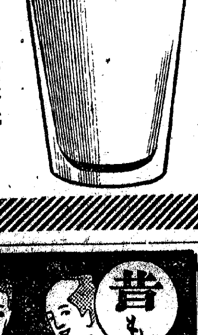
（一個點火時間十五時間）　只今各地特約店急募中　見本一打一圓七十錢送料共　（御申込品有り御注意ヲ乞フ）
朝鮮總配給元　各種燭子製品卸商　萬能物産商會　京城府錦町五ノ一四二　振替京城三二六四九番　電東（5）一八一三番

白楊會員に告ぐ　京城第一高女同窓會　總會開催　五月二十三日（土）午後一時　於本校講堂　會費（當日持參）

乳の出をよくする藥　ラクトミン

洋樂はビクター！ビクターレコードは　山口樂器店　電話本局（2）二〇〇七〇一

陶器　在庫　全鮮一　隨設備　株式會社　三公商會陶器卸部　京城府元町二丁目　電話龍山三六八番

巡査採用試驗施行（內地在籍者）
朝鮮內ニ於テ左記ノ通リ施行スルニ付志願者ハ當日午前八時迄ニ出頭アレ志願資格、手續等ハ最寄警察官署ニ照合ノコト
月日	試驗地
五月二十日	京城
五月廿一日	咸興
五月廿二日	光州
五月廿四日	大田
五月廿五日	大邱
五月廿六日	群山
五月廿九日	全州
五月三十日	新義州
六月一日	海州
六月二日	春川
六月四日	釜山
◎印ハ巡査教習所　無印ハ警察署ニ於テ施行
朝鮮總督府警察官講習所

內科專門　西小門町四七　田中丸病院　院長醫學博士　御山龍均　新裝ナレル普通病室並ニ隔離病室完備

三菱モートル　ライナップ　附リング封密ペアリング　電動機　町錦府邸次　佐治商會

モヒ中毒　大東內科醫院（案內書進呈）

ニガリ　豆腐カタメ粉　大和商會

朝鮮名產　人參精茶　特許製法　人參の全成分を簡單に溶したるエツセンス!!　定價5.00 2.20 80　京城府南大門通一　亞細亞貿易公司

貴店の繁榮は名入りのガラスより　三洋製鏡所

高眼科　京城　高永祿

お肌をいたはるには　クロバー　レモンクリーム　レモンチンキ

つゝましい健康美をつくるには　クロバー　高級口紅・ホゝ紅　本舗・三栗商會　大阪・東京

滿洲國及日本特許　藤垂式磁器製　コンベヤー用キャリヤーローラー
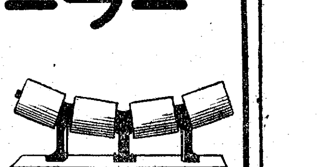
特殊性能
1　磁器は鐵製品に比し化學的影響を受けず。
2　硬度は鐵製品に比し2－2½倍なり。
3　比重は磁器製品に比し鐵製品は3½－4倍なり。
◎コンベヤー裝置一切の設計をなす。
J.O　株式會社大澤商會京城支店機械部　京城府本町一丁目・電話本局②代表1166

昔も今も　效能で賣れる　ひやくそう　七ふく
逆上を引下げ・便通をよくし　毒ばい毒・りん病・諸毒を下す
本家七ふくや伊藤長兵衞　大阪高津表門筋　振替大阪九七三二・七九二

下痢便通に確に良く効く　カトウ　百毒下し
胃痛・腹痛ならすぐに効く　カトウ　コロダイン
皮膚病一切に特効のある　ハウトハウト液
伊勢四日市　加藤翠松堂

テイチクレコード　勇壯で面白い名盤！　日本一の美聲と名節が結びついた傑作!!　唄・美ち奴　節・虎造　進軍ラッパ　片面　我は海の子　小野巡

サロン・アイスクリーム原料　興亞冷凍工業所

チーゼル　ヤンマー　エンジン
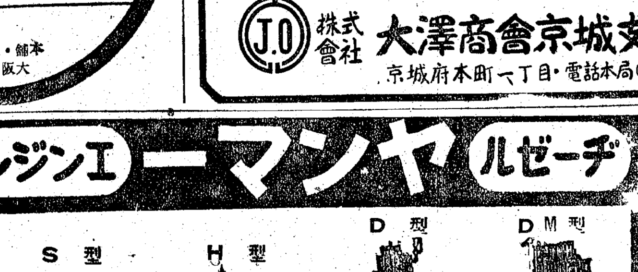
S型　馬力 2½・3・4・6　H型　馬力 7・10・16・2　D型　馬力 20・25・40・50　DM型　馬力 30・60・95・130
山岡內燃機京城支店　電話二・五四〇〇

京の名藥　確かによく効く　登錄商標　井上目藥　正本家　京都　井上清七製

我雲南進撃の前衛「保山」

ビルマの敵軍を擊砕したわが軍は將介石直系の重慶軍を急追してビルマルートの要衝保山に肉薄してゐる―ルートを走破したアメリカ新聞記者ニコールスミスの著『ビルマロード』の中に面白く紹介されてゐる、保山とはどんなところか、支那事變勃發の翌年一九三九年の半ば昆明からビルマのラシオまで自動車を驅つてビルマ

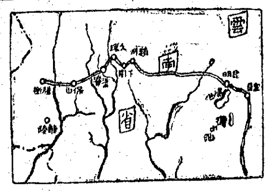

色褪せた森の都　マルコポーロの手記に殘る奇習

保山は一二七二年に建設されたものでマルコポーロもこゝを通りポーチヤングと記してゐる、マルコポーロの記述によると

「この人は夾に奇妙な奇異な風習を持つてゐる、女が子供を產むと床より起き嬰兒を洗つて衣を着せると夫が妻の代りに床の中に入りその傍に嬰兒を置いて養育する、まづ四十日間かうして夫が嬰兒を養ふのである、この四十日が終ると知人や親戚が來て大いにお祝ひするのであるが、この間妻は家業に働んでゐるのである」と……

飲食を夫の側に運びその傍で嬰兒に乳を與へることは出來なかつたが、フランス人がクヮヴエードと呼ぶかうした習慣は多分此所でもすでに流行遅れになつたのかも知れない、しかし今でもこの風習は多くの他の土地の婦人纏足習慣のある民族の間に保存してゐる、マルコポーロの記述にはまた次のやうな興味あるものがある

『男子はその腕或は脚を續つて暗色の線又は擧を作る、それには次のやうな方法を用ひる、針五本を束ね之を肉に當て血が出るまで押す、その後黑色の色素を以て突いたところをさすると消すことのできぬ痕を殘す、これらの黑い線を帯びるのは裝飾であり且名譽なことゝ考へられてゐる』と……

その黑色の色素といふのは腐つた青のインキ染料からとつたもののやうに見えた

保山は高地に出來てゐる

その締み合つた家々を繞つて厚い城壁があり、家は宿翠樹の叢に古く山麓まで續いて、その森の中に撒かれてゐる寺院と同じやうに古い、吾々は初めに市場の所を通つたが、店や露店には畑の果樹園から運れて來た農產品が山のやうに豊富に積み上げられてゐた、市場に飾られた菓菜や果物の山は種類と色彩で恍惚を感じる許りである、籠や箱に入れた巨大な梨や牛蒡葉があり國境地方から持つて來た藍包みの箱に入れた茶もある、稀にする土産の胸や胡椒牛蒡甜瓜等が多くもあつた、私はどれにも手は出さなかつた、此所にはコレラの流行はなかつたけれどその危險は常にある

防水衣の膨らしいツオ・牛といふものは雲南々部地方の貧民が着る主要な被服である、それはツング・ハオと呼び棕櫚の外皮の纖維で作つたもので、一見したところでは何か毛の長い動物の皮かと容易に見誤られる

小さい近代的なホテルに入ることにした、このホテルは東は昆明まで四百廿五哩西はラシオまで三百哩の間に唯一のものである、ホテルにゆくには自動車を練兵場の端に駐めてから丘の頂上まで白壁以上續く階段を上らねばならない、頂上へ上るとアーチの道や月形の門や路を通らなければホテルの玄関に到達することは出來ない、屋根は瓦で葺き厚い煉瓦で築らした壯麗な建物な

古い寺院を改造してある

約二十の寢室を兼用の廣い支那式長椅子と深い彫刻を施したチーク材の椅子及び卓子を設備した應接室である、寺は杉や松の林の中に立つてゐるのでそのよい香ひが空氣に沁みてゐる、食事としてはヨーロッパにみる山岳旅館のやうに期待よかつた

しかし營業としてはまだ成功してゐない、われ／＼が唯一の客であつた、しかし客のゐないのはこのホテルの罪でなく、戰時に道路としての使用が制限されてゐる街道で普通旅客を期待することは無理である

その日われ／＼は只だ一晩したゞけで先を急いだが、歸り路に再び一晩泊つた、この二度目の訪問は皮肉にもこの場所についての意見を決定した、全面道を通して最も美しいところであつた、食事の時テーブルは窓の側に持ち込まれ窓の扉は開け放たれ町の屋根屋根ははるか下に斜につゞき、遠くの山の限りなく美しい姿がわれ／＼の悦んだ眼にあふれかへつた、保山の深谷に殆りする山々は夕日の燃えるまゝに色を變化して縁に極めて華麗な色は染めて何もつけぬ思ひをさせる吾々は洋紅のマジェンタ色に紫に霞とそして見ても見足りなく感じた、事變が過去のものとなつた時そして全世界の觀光客が遠い雲南に群がつて來るやうになつたら、その時こそこの保山の小さい寺院ホテルは世界中に有名になるであらう、イローでのシアーズのやうになることは疑ひないところである、この絢爛たる落合を私は朗映支那のシャングリ・ラと見てゐるフランクキヤプラの傑作映畫『失はれた地平線』の理想鄕こそこの保山だと考へたい、しかしそれにはこの腹のへつた人間のホテルの支配人が頂上までエレベーターを設ける必要がある、この白壁の階段は大變である

態々遅い飛行機で悠々、死の偵察

友軍の突撃路開く　大平大尉の最期

【東京電話】ビルマ戰線ラングーン攻略に多大の殊勳を樹てて途に華と散つた大平忠夫大尉（和歌山縣日高郡新宮町九二七出身）に對し一部戰報の如く感狀を授與されその殊勳は畏くも上聞に達したが同大尉の殊勳の當時をこの程歸還した佐藤正一少佐は次の如く語つた

大平大尉は偵察隊の中隊長として非常に勇敢な人で開戰の劈頭からビルマ方面の作戰に參加してゐた同大尉の部隊は敵の航空兵力の狀況、敵の飛行場ならびに飛行機の配置を偵察する任務であり實に偵察機としては困難な地上作戰までもない目標になるものもない密林地帶と更に南方特有の豪大雨を冒して索敵航空狀況、地上狀況の偵察を一手に引受けて活躍した、部隊の耳目となつて作戰指導に寄與したのである、偵察には何時も〇千メートル乃至〇〇千メートル位の高度で飛ぶのが原則だが〇千メートルといふと相當苦勞である、あの頃ラングーンの氣候は日中四十度を超してゐた、それでも〇千メートル位のところを飛んで降りて來ると三千分位は震へが止まらず歯を叩いて寒い寒いといふのである、體がしんから冷えきつてしまふのである

しかも〇千メートル位の高度では酸素吸入をして飛ぶが全部使ひきるまで飛ぶので降りる頃には全く酸素は缺乏してゐる、その勞苦はとても言葉には現せない位だ

この勞苦を突破して大平大尉は八回六回の出撃をしたのである、二月二十二日地上部隊がシッタン河の線に出てラングーンを衝かんとする時、敵は北方マンダレー方面かあるひは西方か何れの方面に退却するか等後の作戰計畫上から非常な問題となつた、この非常に重要な時に特に大平大尉に敵の退却の方向偵察が命ぜられた、大平大尉は『今回は速度の遅い飛行機で充分なる偵察が困難であるから速度のゆるい飛行機にしたい』と申出て新に配備された偵察機に乗り出かけた、出發間際に偵察隊では「大丈夫か危險だ」と氣遣つたが「大丈夫自信がある」と悠々平常通り出發した、敵と遭遇してゐたシッタン河附近の偵察をやつたが敵は高射砲の砲火を浴びせ、機はその砲火を浴びつつ悠々偵察した、そのうち一彈は途に機關部に命中し敵陣地に壯烈な自爆を遂げたのである、自爆の狀況は友軍陣地の直前で皆口惜しがつたがどうにもならなかつた、大平大尉の最後の報告で地上部隊はいよ／＼攻撃を開始し忽ちラングーンを攻略し嚇々たる戰果を擧げた、大平大尉の遺骸は廿四日收容したが同大尉は陸大にパスし戰爭のため入校延期されてゐたもので將來を嘱望されてゐた、自分と最後に逢つたのは戰死する四、五日前で「大いにやらう、しつかり頼む」と元氣をつけて別れたのだがそれが最後の別れになつたとは殘念でたまらぬ

徴兵へ感謝の献金

徴兵制度實施に感激した朝鮮中央無盡株式會社役職員一同は國防獻金を申合せたところ、早速四百四十五圓に達したので、十五日一同を代表して高山參事、佐藤總務課長は本社を訪問献納の手續きを終つた

家庭防空心得帖（二）

解說・北村本府防護課長

流言に慌てるな　我が班は我が班で護る

爆彈は雷のやうなもので、遠くで鳴つたものは如何とも仕様がないが、落下炸裂の瞬間、防空壕や凹地に身を潜めてをれば先づ大丈夫である、防空壕や凹地に身を潜める暇がない時は地上に平伏するだけでも大部の場合は助かるし、敵の飛行機の機關銃の彈も落ちて來るし、味方の高射砲の破片も落ちて來るからボンヤリと外に出てゐることは最も危險である、空襲の間は努めて地下壕等を利用して低い姿勢で身を潜め、火災が發生した時は直ぐ飛び出して消せるやうに準備しておくことが最も肝要である

落下した爆彈の中には、不發のものや、時計仕掛のものが地中にもぐり込んでしまふことがある、さういふものを發見した時は勝手に掘り出したりすると危險だから速かに警察や警防團に報せて處置を受けたい

爆彈が炸裂した時の爆風は時によると二百米以上も離れて居る家屋の窓硝子を木端微塵に吹き飛ばすことがある、その爲に硝子の破片で大怪我をしたり、失明したりする事もあるから、窓硝子には、紙で眼張りをしておくこと、それから空襲時には窓硝子の近くに居らないことが必要である

燈火管制には

警戒管制と空襲管制の二通りある、警戒管制の一歩手前でやる準備管制は街路燈や廣告燈、装飾燈の類を消すだけでその他の燈火は平常と何等變りはない、空襲管制は、一面真暗にしても、たゞ外へ光が漏れないやうにすればよいので、比較的實行し易いが、警戒管制は、必要な明りを間接照明式に保つことが原則になつて居るので中々難しい、警戒管制のコツは「足許明るく窓暗く」する所にある、足許の明るさも、裸火や直射光の明るさであつてはいけない、遮光具の工夫がとに必要な譯である

所定の光度（土地によつて違ふが、內地では一坪に付一燭光、甲地では一坪に付〇、五燭光、但最大五十燭光、一個最大二燭光）を標準にして外へ直射光の洩れないやうに、而も生業に支障のない様に工夫する事が肝要である

警戒警報の出て困る時は、夜中に空襲警報が出ても心配のない様に夜寝る前に空襲管制の準備をしておく事が必要である、燈火管制下における外出はどんなものでも嚴禁

燒夷彈が落ちたら

あの手この手で吹き消す、燒夷彈が地上に落ちて來たら、その場で平伏する、毒瓦斯の臭がしたら風上に向けて口をあけて空中戰鬪などを見るやうな吞ン氣なのも大怪我のもとで困りものだが、反面に腰をぬかしたり、オドオドしてゐるやうなのは防空の結果が悪い

一度覺悟があれば、爆彈や燒夷彈でもそれぞれの心の用意が出來てゐるので、何處ででも死んだ、何處では何が燒けた等と次から次へと傳はるだらう、そんな噂はどうでもよいのである、如何なる事態が起つても、國民はあくまで沈着冷靜に、官の指示する所に從つて我が家は我が手、我が班は我が班の力で護る、といふ強い決意の下に行動される事が何より肝要である【完】

不連續線　時來れば

いや、僕は何も君に國策をしろとか、流行歌を追へとかいふんぢやないが、もう冬服は可笑しくないかといふのさ。

冬服だつて持つてゐる者は、もう去年の春に新調したことは知つてるからいふんだよ。

無論、去年の冬服では、まだ早いかも知れない。それなら合服に着替へればいゝ。その合服も古いもの着てゐるのなら、出して着ればいゝぢやないか。

冬服、もう春も過ぎて、夏にならうとしてゐるのに、いつまでも冬服の……

ほら、冬服へ。心なき……時が來れば……

京日歌壇　吉井勇選

分解の爐を囲ひて鑄型をよぎる富國に心うたるる　京城　金城

缺員の職場に暇今日もなく讀みさしの書また持ち歸る　水原　神山浩

朝鮮演藝協會で移動演藝隊結成

消費地である都會には娛樂が溢れてゐるのに、生產地帶の中堅をなす農山漁村鑛山等には何等娛樂がないのに鑑み、近く朝鮮演藝協會では『移動演藝隊』を結成することとなつた

細合秀穀氏個人展

帝展入選の日本畫家細合秀穀氏は去る昭和十三年夏以來四年振りに來城、十六日から廿一日まで丁子屋四階畫廊で近作を展觀することとなつたが、今回の出品は二尺五寸横物を始め全部で廿五點いづれも傑作の花鳥畫で、ほかに六曲半双の『孔雀』を飾つた屏風は一般の話題を賑はすであらう

文化

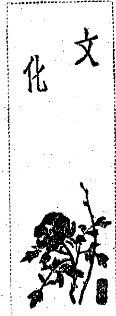

氷田春水氏筆

半島の徴兵制と文化人（2）　謙讓に、誠實に

牧洋

『朝鮮同胞に徴兵制施行』の報に接した時、私は何となく肩幅が廣くなつたやうな氣がした。もうこれからは日本國民として、ひけめを感じないで濟むといふ氣がしたからだ。たゞ內鮮一體では物足りなかつたし『お前は堂々たる日本國民だぞ』といはれて見ても、恰度赤切符を買つて一等車に乘つたやうなひけめ、勿體なさ、これでいゝのか悪いのかといつたやうな困惑、それら複雜な感情がつきまとつて離れなかつたのである。

しかも赤切符でありながら『俺も同じ此列車の乘客ぢやないか』とて『俺を何故一等車に乘せんのだ』などとわめき立てる兄弟があつたとしたなら、わがはらからであるが故に、その無態な慚愧が少くとも今までは濃厚しくかなしいものであつた。

京城師團の大久保中佐が、先般國民館でなされた講演の中で『上御一人に對し奉る忠誠の念、その日本人たる精神において、限りに若し內地人と朝鮮人とを秤にかけるとしたならば、こんなにも差があるのだ』といふ意味のことをいはれたが、實に軍人らしい率直な忠言であると今になつて悟つた。

私は、さつき『肩幅がひろくなつた』といつたが、ひるがへつてこの大久保中佐の忠言にかんがみる時誠におそれ多くて、うそ寒い氣がするのである。そして『同じ國民である以上、國防の義務を分擔することになつた』といつて、すぐ思ひ上つちやいけない。このおつちよこちよい！と、一應自分を叱責した。

これから愈々『內鮮一體』の實踐期に入つたのである。嚴肅な、歷史の轍は刻々と轉がつて、偉大なる運命の節々が結ばれて行く。一切の屁理窟は、岩角に碎ける水沫の如きものだ。謙讓に、誠實に、正直に、わが愛する半島同胞は、光榮ある運命の道を進まねばならぬ。

三國志　【802】

吉川英治（作）　矢野橋村（畫）

（赤壁の巻）

蜀人・張松（二）

師君張魯の弟に張衛といふ大將がゐる。

いま、閻圃の獻言を聞くと、その張衛は、

『然り、然り、閻圃の說こそ、大計といふものである』

と、いひながら前へ進んで、彼の獻策を更に裏書して、から大言した。

『先頃來、西涼の馬超が敗れた事から、領內擾亂に陷り、西涼州の百姓たちの逃散して、漢中に移り來るもの、すでに數萬戶にのぼると聞く。――加ふるに、從來、漢川の民、戶數十萬に餘り、財ゆたかに糧は備ち足り、四山嶮岨、道は險阻にして、一夫これを守れば萬卒も通るを得ずと古來からいはれてをる。もしこれに蜀を加へて、統治を施し、よく武甲と仁政を以て固め、上に帝王を定むるならば、それこそ千年の基業を開くことができるに相違ない。――家兄、願はくは、不肖張衛に、入蜀の兵馬を授けたまへ。誓つて、この大理想を顯現してお目にかけん』

兩者の言に、張魯も意をうごかされて、

……路に絕するものがある。北方、陝西省へ出るには、有名な劍閣の嶮路を越えねばならず、南は巴山山脈に遮られ、關中に出る四道、巴蜀へ通ずる三道も、嶮峻絕壁たる谷あひに、懸棧をかけ纔に人馬の通れる程度なので、世に これを『蜀の棧道』と呼ばれてゐる。

さて。かういふ蜀も、遂に時代の外の別天地ではあり得なかつた。

蜀の劉璋は、漢の魯恭王が後胤といはれ、父劉焉が封を繼いでゐたが、その家門と國の無事に馴れて、いはゆる遊惰脆弱な暗君だつた。

『漢中の張魯が攻めて來るとか。噫、どうしたらいゝか』

彼は、生れて初めて、敵といふものが、すぐ隣にゐたのを知つたのである。

蜀の諸大將も、みなおびえた。

するとひとり、諫議の席を立つて、

『不肖ですが、それがし、三寸の舌をうごかして、よく張魯が軍勢を退けて御覽にいれる。乞ふ、おまかせあるな』

と、いつた者がある。

見れば、その人は、背丈五尺そこそこしかなく、短身長臂、おまけに、鼻はひしげ、齒は出ツ齒で額は……たゞ大きいのは聲だけだてゐる。

新刊紹介

▲大東亞建設（五月號）大陸通信社
▲大日（五月上旬號）朝山満纂の……

慢性も急性も救はる　獨特の黑燒療法　珍らしい吸ひ出し古藥

田村天授堂

特種動物ホルモン精膽藥

救心

『救心』のキキメある症狀
心臓の病で苦しむ人
肋膜や肺のよくない人
胃弱で食慾の進まぬ人
心臓弱く動悸や息切の人
胸が弱く熱やセキの出る人
盗汗で夜分ね苦しい人
神經痛で手足の痛む人
心臓脚氣で苦しむ人

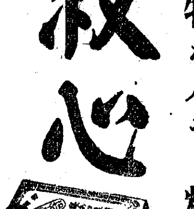

東京市京橋區西八丁堀二丁目十二　發賣元　救心本舖
電話京橋二〇一番・九〇四番　振替東京七二六番

朝タ一粒

心臓や胸・胃の

抗病ホルモンを増強して病因から手當をし、芯から丈夫にする

昔は大名武士の護身用印籠藥に、現代はホルモン藥として評判の、麝香・犀角・熊膽・牛黄・眞珠、他數種の精膽を配伍した『救心』は、動物成分故、內臓への吸收同化が早く血行と抗病ホルモン分泌を旺にして病因から、良く手當して健康に、導くので病弱の方に喜ばれる。

增產へ

一尺の空地も生かさねばならぬ時です！　蒔きませう。植えませう。
お肌はレートクレームが美しくお護り致します！

レートクレーム

東洋音樂學會監修

大東亞音樂集成

第一回頒布（五月廿日より）
インドネシア篇（上）
スンダ民謠　干・警・漁村
ジャワ器樂　ケトプラツ舞樂・他一曲
バリ交響樂　大きな太陽・他一曲

全十二輯
満蒙篇・中華民國篇（上・中・下）
佛印篇・泰國篇・インド篇（上下）
ビルマ・マレー篇・インドネシア篇（上下）西南亞細亞篇

限定豫約募集中

ビクターレコード

SY―350

抗病力増強に

特殊！　進歩せるカルシウム製劑

微熱・盗汗・輕咳・喀痰等……食慾不振

自覺症狀の著明な好轉を來し、全身狀態を佳良ならしめ旺盛な抗病力を賦與する

結核の感染、發病を未然に阻止すると共に、罹患進行中のものに於ても、著明な治癒の機轉が認められる

大人用・小兒用・各　五〇回分・一〇〇回分

一手販賣元　株式會社塩野義商店　大阪・東京・京城

ヤトコニン

良藥と實寶録　無代進呈

腦神經系統諸病、腦病、神經病、不眠症、逆上、耳鳴、眼耳の疾病、頭痛、頭重、腦貧血、心臓病、肩凝、小心恐怖、手足痺、半身不隨、腦溢血、記憶力減退、精力減退、ヒステリー、てんかん、ヒキツケ等に

本舖　京都市伏見區　願成閣
東京　株式會社丹平商會支店
大阪　合資會社丹平商會分店

光明丸

腦

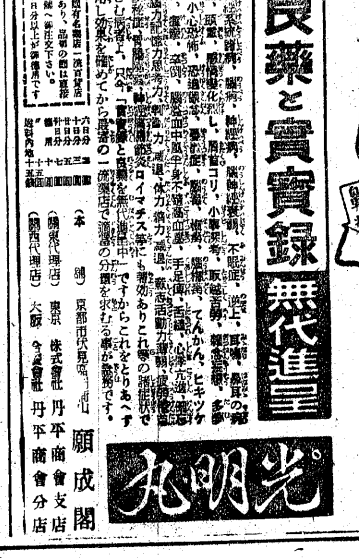

食慾不振　消化不良に

タカヂアスターゼ

SANKYO

タカヂアスターゼは一般局方ヂアスターゼとその組成を異にし、澱粉糖化力の著しく强大なることは勿論、麥芽、蛋白質、ペプトン、脂肪、纖維素その他塩類分解酵素等數種を含有し食慾不振、消化不良、胃腸膨滿その他胃腸機能低下より來る諸疾患に適應することを實證されてゐる。

（錠）30錠　100錠入　（末）14瓦　28瓦入　（其他大量入）

東京市日本橋區室町　三共株式會社　京城府大和町　朝鮮三共株式會社

藥效で細菌をも淨化する　藥用ブラク齒磨

煉・半煉・粉

大阪・東京　株式會社中山太陽堂

鑿岩機製作業に 本府、統合を慫慂

朝鮮鑿岩機等三社、急速實現か

朝鮮における鑛山機械工業は本府が鑛業時代にありながら既に供給過剩の現象を示しつゝある。これが打開策として本府殖產局、企畫部の斡旋によつて滿洲への進出が企圖され既に鑿岩機においては相當量の輸出を見てゐる、然しながら朝鮮の新興工業たる鑛山機械の需要不振の最大原因は産金鑛の整備によるところがあるとはいへ、要は半島工業の技術に對する一般需要家の不安にあり、從つて內地製品の進出か新業に發展を阻害しつゝあると見られる、よつてこれが對策としては內地先進技術との提携により鑿岩機の技術的向上を圖るとゝもに配給資材の節約に應じ企業の集約化による自衞手段を講ずる必要ありとし本府當局ではかねて統合方を慫慂しつゝあつたが最近に至り朝鮮鑿岩機、日興鐵工、日本精工の三社合併による鑿岩機製作事業の統合が具體化し目下三社間に折衝が進められつゝあるので急速に實現するものと見られる

許可證交附者決る

移入暫定處理要綱と共に 織物移入組臨時總會

朝鮮織物移入組合では十二日午後三時から南大門スフ人絹綿糸布商同盟會々議室に臨時總會を開き

一、定款變更の件（絹織物配給統制實施に伴ひ絹織物取扱部を新設）

二、絹織物移入暫定措置の件

を附議した結果、左の如く移入許可證交付者を決定した、なほ右のほか特に指定業者なる者および指定を必要とする特殊業者（例へば大島紬等の異服類）取扱ひ業者は本府當局において指定移入許可證を交付することになつてゐる

內地產絹織物の配給統制實施に伴ひ、絹織物の鮮內移入は總督府の方針により五月廿日以後移入許可證を有する指定業者以外は對內地との自由取引を禁止されることになつたが、移入資格者は實績調査完了後にあらざれば正式に決定せぬので、之が暫定措置として所屬組合員を假指定（織物移入組合の調査による昭和十三年以後四ケ年の實績平均額を基準として指定）して移入許可證を交付するため

移入許可證交附を受くる資格者

（1）鮮內向け卸業者にして昭和十三年一月一日より同十六年末迄に內地より直接絹織物（交織を含む）を七十五萬圓以上移入したるものとす

（2）內地人向け一、朝鮮呉服卸商組合員、二、朝鮮呉服卸商事有限會社、三、朝鮮百貨店協會加盟會社

（3）其他總督府の指定する者

但し十三年、十四年を一〇〇％として十五年、十六年を八〇％として算定したる合計額とす

右以外の者の移入組合員の者に對しては移入組合員證を有する者に代行せしめ代行者を以て處理するものとす

暫定期限　昭和十七年五月廿日より

許可證交附者

▲三國文店、▲伊藤萬文店、▲日本綿花支店、▲東洋棉花支店、▲江商支店、▲岩尾支店、▲服部支店、▲丸宮商事、▲又一支店、▲三菱支店、▲田附支店、▲三井物産支店、▲瀧定支店、▲安井支店、▲鐘淵商事、▲野村商事、▲毛織支店、▲丸紅支店、▲丸永支店、▲滿蒙本紡績出張所、▲日綿實業、▲伊藤忠商事、▲大同興業支店、▲塚本支店、▲關東織物商會、▲西村貿易支店、計五十三名▲高瀬合名、竹村綿業支店、田村駒支店、辻久支店、八木支店、山口支店、三友支店、市田支店、西野支店、日商支店、小松安井支店、三共支店、瀧定支店、酒伊商事支店、瀧實屋出張所、久保田出張所、須山商店支店、鐘紡商事、岩田商事支店、高橋出張所、春日井支店、寬商店、興一社、岩田商事支店、富永支店

鮮銀券連日收縮

十四日本年最低記録を示現

銀券發行高は十四日七億六千萬餘圓で前月初六億七千萬圓台で越月した鮮銀券は地方預金の回收と半島民衆の貯蓄熱を反映して連日極めて順調な收縮ぶりを示して八日には早くも六億六千萬圓台割れとなつたが、さらに十五日に繰越の鮮銀券は前日より一千百九十九萬五千五百七十五圓を縮少して六億四千七百五十萬九千五百五十圓と、本年一月以降の最低記録を示現戰時下半島財界の健全さを如實に示してゐる、因に、日以降の鮮銀券發行高の推移を示せば次の通り（單位圓）

一日	六七三、四八六、四八〇
五日	六六〇、二四六、二〇〇
八日	六五〇、八二六、〇〇〇
十一日	六五一、九〇二、五〇〇
十二日	六五五、八四〇、八一〇
十三日	六五九、五〇七、一六〇
十四日	六四七、五〇九、五五〇

日本木材七分据置

日本木材工業では十五日午前十一時より同社に第五回定時株主總會を開き、當期諸決算案および利益金處分案（七分配當）を附議しいづれも原案通り可決した、利益金處分案左の如し（單位圓）

當期利益金五七、六四九▲前期繰越金一二、六五五（この處分）法定積立金三、〇〇〇▲別途積立金五、〇〇〇▲役員賞與金三、九〇〇▲配當金（年七分）一〇、〇〇〇▲後期繰越金二、七五五

朝鮮製鐵初總會

朝鮮製鐵では來る二十八日午後三時から名古屋事務所に第一回定時株主總會を開催諸決議案を附議するが同社は目下建設中のことゝて今期配當は無配に內定してゐる

日鐵鑛業五分据置

【東京電話】日鐵鑛業では十四日本社に決算重役會を開催、當期利益金處分案（年五分据置）を査定、來る十八日の定時總會に附議役任期滿了に伴ふ改選の件とともに附議する

貯蓄"目標完遂"へ

獎勵具體方策ら協議せん けふ各道理財課長會議

目標九億の達成を目指す本年度貯蓄獎勵の遂行につき具體的協議を遂げる各道理財課長會議は十五、六兩日にわたつて開催されるが、第一日の十五日は午前八時半より金融會議室で鷹村理財課長の挨拶のもとに開催、水田財務局長、鷹村理財課長、各道理財課長ら約三十名出席、まづ水田財務局長より戰時下貯蓄獎勵強化の重要性を強調して訓示、指示があり次いで左の諸問題につき各道ならびに各關係團體の打合せならびに提出意見の開陳があつて日程を終る

▲諮問事項

一、國民貯蓄組合中地域および同業者組合の活動強化の具體策如何

輕金屬工業一厘安

けふ發表 鴨電料金本極り

總督府當局談

半島工業の動力源たる鴨綠江水電發電所は昨年八月一部發電を開始、目下三號機まで運轉中であるが、而もさきに右發電所電力の朝鮮側供給は輕金屬工業、電氣製鐵工業、電氣化學工業などに限定し二ケ年間の暫定料金を決定取扱ふ事とし料金は協議ならびに需要者との折衝により十五日愈々決定を見た、即ち實施することゝなつた、即ち需要者別電力料金は輕金屬工業用料金は新輕金屬、電氣製鐵用新義州、平壤方面一錢一厘、鎭南浦、平壤方面一錢二厘、電氣製鐵工業用料金は新義州方面一錢、鎭南浦、平壤方面一錢一厘に決定した、右につき本府當局では左の如き談話を發表した

鴨綠江水電發電所は昨年八月一部發電を開始し、目下三號機迄運轉の現況なるが、本發電所の朝鮮側における供給は現下必須の輕金屬工業、電氣製鐵工業、電氣化學工業等に限定したるに鑑み特に低廉なる料金を以て供給することゝし、需給關係者の協力に依り右の內輕金屬事業は他の夫れより一厘方低廉に設定し、多量消費方面時電力一「キロワット」時に付一錢、其の他電力は同一錢一厘とし、常時電力一「キロワット」時に付き一錢二厘と決定せり、同本料金は水豐發電常時電力料金七厘五毛を基礎としたるものなり

日銀、泰國使節招待

京中の泰國經濟使節團ワニット氏以下一行を招待、十四日正午同行本店において歡迎午餐會を開催、日銀側より結城、澁澤正副總裁以下各理事および泉、山際局長出席、日泰兩國の經濟提携の緊密化について隔意なき意見の交換を遂げた

平壤商議が京城へ駐在員

平壤商議ではかねて京城へ駐在員を常駐せしむべく準備中のところこのほど同所業務課主事黑川孔氏を正式任命した、なほ事務所は朝鮮商議內へ設置した

北鮮重工業に多く期待

平山東拓理事初出社の辭

【東京特電】去る六日東拓總會で新たに理事に昇任された同社奉天支店長平山良吉氏はこの程奉天を引揚げ就任出社したが、新任の挨拶を左の如く語つた

◇……京城から北京へ北京から奉天へと外…（以下不鮮明）

▲協議事項

一、六月強調運動實施に關する件

一、公債の消化大衆化に關する件

一、國民貯蓄組合結成に關する件

一、天引貯蓄勵行に關する件

公社債株式賣買
朝取一般取引員
昭和證券株式會社
京城府明治町

株式（十五日）

朝取短期

[illegible]

朝取算定と日步

[illegible]

大株長期

[illegible]

大株短期

[illegible]

東株短期

[illegible]

商品（十五日）

[illegible]

放資相談

御放資家本位の立場から放資に關する一切の御相談に與らせて頂きます。御來社御照會なり通信なりで御利用の程御願ひます。

投資信託、好評嘖々たる投資信託の取扱を致して居ります。御一報次第御案内申上げます。

野村證券

京城府南大門通二丁目・電話本局二・一八三五

現株仲値（十五日十一時調）

[illegible]

けふの市況

中央に出て見ると今更の如く皇國日本の興隆の姿がはつきり判るやうな氣がする。抱負と言つても別に事新しいものはないが朝鮮には長く住んでゐたので事情は大體は判る積りだ。最近飛躍的に發展しつゝある北鮮の重工業それから南洋方面の開發事業等には多くの興味をもつてゐる次第だ

株式 氣乘薄く一平凡

前場　わが戰捷建設は着々として急速に進展しつゝあり、またソ兩軍の戰況は漸次活發となり、どうやら春季大攻勢が展開模樣であるが、市場は依然氣乘薄のまゝ、諸株とも小高下を繰返してゐるに過ぎない、即ち新東は三十圓四十錢、新鐘九十圓九十錢、高周波五十二圓十錢とそれぞれ二十錢方の高低區々商狀に落付きあと平凡保合裡に散會

後場　（閑保合）大勢は萎んでゐるが、依然氣迷ひを深めるものがあるので積極的な買を見送られて新東變らずの百三十圓四十錢、新鐘九十七圓六十錢、高周波五十二圓とそれぞれ二、三十錢安を示した、目先は國際情勢に一大變化がない限り、なほこの儘保合ふものとみられる

照明弾

最近の市況は最も不可解に思はれることは、皇軍の戰果が日に日に新しく擴大されつゝあるにも拘らず、市況は懶る沈靜にしてあることである▲われ民族的感激からいへば世紀的な大戰果を收めてゐるのだから、市場はもつと歡喜に溢れて然るべきと思ふ▲それにも拘らず、現實の市場は冷靜を持し、所謂花形株は昔日の面影がない程までに沈潛した▲これでは何の見透しもたて得ないといふことになり勝ちであるが、これは從來からとらはれた舊い考へ方である▲いまの市場が質的變化過程にあるとしても經濟界の運行が何も逆轉するのではないのだから何もおそれることはない▲しかしそこには自ら株式の銘柄が必要であるのはいふまでもなく、あくまで國家の必要とする事業の株式は統制の魅力を受けながらも時代性といふものを濃くし、投資面に現はれるであらう

實物取引

軟調　將來性のある時局株は先行を期待して押目が買はれ一面、所謂小型株は漸く整理の運びとなり、株式の入替へ商內が目立つて來た、從つて相場は自然軟調に向かれかといへば軟調を呈した、しかし大局は楽觀されてゐるので安値は買氣滿をた模樣である主なる出來値たの如し

朝鮮石油新二八、〇一七、八▲高周波五二、〇一二▲朝鮮理研金鑛二八、〇▲熱河螢石二二、〇▲鍾淵實業五四、八—一九

生糸 伸惱む

【横濱電】現物保合に、依然新味なく閑散

對抗大棋戰

七段陣對五六段陣

第十回

七段　小野田千代太郎

先　五段　福田正義

[illegible]

（持時間各十一時間）（消費時間一分以下切捨　白四、三五分　黒四、三六分）

一わ九6　○ロ二わ八26
三か九8　○ロ四か八4
五を九…　○ロ六た八3
七れ八5　○ロ八れ七4
九そ七…　○ロ十れ九3
十一そ八…　○ロ十二そ九…
十三た十…　○ロ十四た九…
十五よ十…　○ロ十六ち一…

●ロ九九は十一劫トル

果然大振替り

解說 七段 橋本宇太郎

◇左遷に黒ロ七とツケ、白ロ八のときロ九とハネたのは面白い手筋だが、白は強硬にロ十と割込み、黒ロ十一のときロ十二と突出して、以下黒ロ十五までと此處に大振替りが敢行された、此結果黒の取込んだ九子の地は約二十九目ほどに當つてゐるが、白は左上隅方面に廣大な地が出來て、しかも先手が廻つてゐる處に満足してゐるのである。

◇白はその先手を利して上邊をロ十六と目つたが、これによつて盤面の白勢は非常にハッキリしてきた。依然として黒の苦戰である。

◇中央に黒ロ一とケイマしたのは、白にもたれ乍ら黒地を擴大しようといふ手段で、此際の急所である

優勝戰

本社特選 廿四棋士棋戰

第一回

香落　八段　▲齋藤銀次郎

五段　▲北楯修哉

（持時間各十一時間　消費時間　齋藤▲一分　北楯▲一分）

[illegible]

木村名人講評

下手二六歩、六八玉は、北楯五段が香落に對する自信の表れとも見受けられるが、これでは上手に十分な位と陣容的にも餘裕を與へるから最善とはいひ難い。六八玉では二五歩と突くか、或は六八銀四三銀、五七銀左として速く攻撃的陣形を整ふべきである。上手五四歩は歩を急指し戰法と睨んでの對策だが評者は疑問と思ふ。

（本日の指了り局面）

時局即應 國債の消化 出產のお祝に 結婚のお祝に 團體の披露に 國債の御贈答 記念品 賞品に 體裁よき包裝箱を用意 東京府明治町 秋田證券株式會社 電話本局㊁五一五五 振替口座京城四四三一

切傷 皮膚病等に 肉芽新生・表皮形成作用が優秀なので定評！ 一家に一瓶 ビタミンAD外用劑 理研 エクシン 五〇錢 四圓 發賣元 株式會社 玉置商店

セーラー ダイヤインキ ¥.12 .20 .30

御婦人よ 強くあれ 美しくあれ アミノコロン 寶製藥株式會社

有價證券賣買 清算 實物 株式賣買は是非當店へ 株式會社 高橋國基商店 朝鮮取引所一般取引員 京城府黃金町二ノ一九九 電話本局㊁三五六四

株 ◎昭和電工株！ 輕金屬事業の有望なる事は周知の通り、南方資源の獲得により今後大擴張を見ん前途洋々たる現在價安説明書呈 三田原株式店 京城黃金町二ノ一九九 電話本局代表五一七七

朝取一般取引員 有價證券現物賣買 山本源作商店 京城府明治町一丁目 電話代表② 五一九一番 滿洲山源證券株式會社 奉天加茂町八號

株式會社 短期現物 東亞證券 朝取一般取引員・京城黃金町二・電話本局代表五一六一

この大戰果 この大資源 これこそ大いなる買材料 ▼危險分散の組合せ投資も▲ 朝鮮取引所取引員 白井商店 京城府黃金町二・電話本局二一一六

登記公告

[illegible]

パピリオの新しい色彩研究（十）

西洋の人体画を見ると分るが、決して、白い肌には描いてゐない。あれ等の繪の肌はみんな白人ではない。どれも淡く色をつけてゐる。白い肌は繪にならないのだ。白い肌に描くと、不思議に繪が下品になる。泰西の名畫に傳つてゐるのは、みんな小麦色式に、色づけてゐる。実に、日本人の肌の色は、最も美しい、誇りある人間の色といっていい。

武田新發賣品 強力 女性ホルモン 作用を有する新エステル型合成劑 オイペスチン錠は本邦唯一のエステル型スチルベン製劑なる故、胃中に於て變化せず、腸に至つて始めて徐々に分解・吸收され、その本來の生理作用を強力に然も緩和・持續的に發現し、不安、嘔吐、嘔氣等の副作用殆んどなき理想的製劑なり。 【適應症】女子生理の不調 更年期障碍……即ち頭痛、眼痛、耳鳴り 不正出血、四肢冷感 下腹痛、疲勞倦怠感 乳汁分泌不足等 オイペスチン錠 製造販賣元 株式會社 武田長兵衞商店・大阪市

胃腸に 強力ビタミンB複合體 衰弱せる胃腸に エルビオゲン錠の服用は…活力を與へ便通を整へ榮養を良くし疲勞を恢復せしむる効果顯著なり。 主成分 ・ビタミンB2・B1・D 有機酸カルシウム 牛肝エキス、消化酵素 エルビオゲン錠 東京・蒲田 ライオン製藥株式會社 150錠 ¥1.50 500錠 ¥3.70